ARKimedes: Risicokapitaal voor Vlaamse KMO's

Versie 06/2015

*Handboek voor de
(kandidaat-)ARKIV*

Dit handboek heeft als doel een praktische gids te zijn voor Risicokapitaalverschaffers die een erkenning als ARKIV overwegen of verkregen hebben. Het juridische kader van de ARKImedes-regeling is vervat in het ARK-decreet en –besluit. Dit handboek heeft bijgevolg geen juridische draagkracht. Omdat de ARKImedes-regeling aan wijzigingen en aanpassingen onderhevig kan zijn, wendt de belangstellende Risicokapitaalverschaffer zich best tot ARKImedes Management NV voor de meest recente informatie.

INHOUDSOPGAVE

Inhoudsopgave	3
Terminologie	7
Deel I: De ARKImedes-regeling uitgelegd	9
1 Inleiding	9
1.1 Doel van de ARKImedes-regeling.....	9
1.2 Werking van de ARKImedes-regeling	9
1.2.1 Werkingsprincipe	9
1.2.2 Hefboomeffect.....	10
1.3 Voor wie is dit handboek bestemd?	10
2 De ARKIV's.....	10
2.1 Waarin investeert een ARKImedes-fonds?.....	10
2.2 Welke Risicokapitaalverschaffers komen in aanmerking voor een erkenning als ARKIV?	11
3 De erkenningsprocedure	11
3.1 Kwalificatievereisten voor de erkenning van ARKIV's	11
3.1.1 Algemene erkenningsvoorwaarden voor ARKIV's.....	11
3.1.2 Specifieke erkenningsvoorwaarden voor buitenlandse kandidaat-ARKIV's... ..	12
3.2 De aanvraagprocedure.....	13
3.2.1 Aanvraagdossier	13
3.2.2 Verloop van de aanvraagprocedure	14
3.2.3 Erkenningsbelofte	14
3.2.4 Kosten van een erkenningsaanvraag	15
3.3 Het erkenningsonderzoek door Arkimedes Management NV.....	16
3.4 De toewijzing van ARKImedes-middelen.....	17
3.4.1 De erkenning.....	17
3.4.2 Toewijzing van middelen.....	17
3.4.3 Opschorting erkenningsperiode.....	17
3.4.4 Kennisgeving wanneer nieuwe middelen voorradig zijn	17
3.5 Hoe verloopt de Kapitaalparticipatie in een ARKIV?.....	18
3.6 Overdraagbaarheid van de erkenning(sbelofte).....	19
4 ARK-investeringen in Doelondernemingen	19
4.1 Een ARK-investering	19
4.2 De Doelondernemingen.....	19
4.2.1 Definitie van een Doelonderneming	19
4.2.2 Uitgesloten als Doelonderneming	20

4.3	Een ARK-investering in een Doelonderneming.....	21
4.4	Aanwending van de middelen van een ARK-investering.....	21
4.5	Maximum bedrag aan ARK-investeringen in een Doelonderneming	21
4.6	Een Portefeuilleonderneming beantwoordt niet langer aan de voorwaarden van een Doelonderneming.....	22
4.6.1	Wijziging in de grootte van de Portefeuilleonderneming	22
4.6.2	Verlies van zelfstandigheid van de Portefeuilleonderneming.....	22
5	Investeringsbeleid van de ARKIV: specifieke voorwaarden	22
5.1	Risicospreiding binnen de ARKIV-Portefeuille	22
5.2	Controle over een Doelonderneming	23
5.2.1	Algemene regel.....	23
5.2.2	Tijdelijke controle	23
5.3	Deelname aan het dagelijks bestuur door een ARKIV	23
5.3.1	Principe	23
5.3.2	Situaties die een toestemming Arkimedes Management NV vereisen	23
5.4	Co-investeringen, investeringen die een belangenconflict inhouden	24
6	Rapporteringsvoorschriften voor de ARKIV	25
6.1	Jaarlijkse rapportering	26
6.2	Kwartaalrapportering.....	27
6.3	Voorafgaande kennisgevingen aan ARKImedes Management NV.....	28
6.4	Voorafgaande goedkeuring door ARKImedes Management NV	28
6.5	Taal van de mededelingen en de rapporteringen	29
7	Zijn er nog andere regels waarmee de ARKIV rekening moet houden?	29
7.1	Erkenningsvoorwaarden blijvend naleven	29
7.2	Gedragcode	29
7.3	ARK-decreet en ARK-besluit naleven	30
8	Toezicht op de ARKIV's door Arkimedes Management NV	30
8.1	Toezicht door Arkimedes Management NV. Controle- en onderzoeksmaatregelen ...	30
8.2	Beroepsgeheim. Uitzonderingen op het beroepsgeheim.....	30
9	Niet-naleving door de ARKIV van de ARKIV-regeling / Sancties.....	31
Deel II: Checklist voor de samenstelling van het aanvraagdossier tot erkenning		32
1	VERANTWOORDELIJKE PERSONEN EN CONTACTPERSONEN.....	32
2	AARD VAN DE GEVRAAGDE ERKENNING EN BEDRAG.....	33
3	VOORSTELLING VAN DE KANDIDAAT	33
3.1	Vennootschap in oprichting (VO) of bestaande vennootschap (BV)	33
3.2	Datum van oprichting van de vennootschap ingeval het om een bestaande onderneming gaat.....	34

3.3	Naam van de vennootschap.....	34
3.4	Indien de vennootschap in het verleden (een) andere benaming(en) had, wordt gevraagd deze te specificeren samen met de datum van wijziging.....	34
3.5	Rechtsvorm ()	34
3.6	Ondernemingsnummer	34
3.7	Maatschappelijke zetel.....	34
3.8	Administratieve zetel(s) indien die verschillend is (zijn) van de maatschappelijke zetel.....	35
3.9	Kapitaal	35
3.10	Maatschappelijk doel van de vennootschap	35
3.11	Datum laatste statutenwijziging	35
3.12	Lidmaatschap van beroepsverenigingen (EVCA, BVA, andere - te specificeren) + startdatum	36
4	INFORMATIE OVER HET VOORGENOMEN INVESTERINGSBELEID	38
5	ALGEMENE GEGEVENS OVER DE ORGANISATIE	38
6	ALGEMENE GEGEVENS OVER HET BEHEER VAN DE KANDIDAAT-ARKIV.....	39
7	FINANCIËLE INFORMATIE.....	40
	Historische informatie	40
	Financiële vooruitblik	40
	Financiering en zekerheden	41
	Portefeuilleondernemingen	41
	Andere activa.....	42
8	ANDERE RELEVANTE INFORMATIE.....	42
	Algemene informatie.....	42
	Vennootschappelijke informatie.....	42
	Overeenkomsten	42
	Geschillen / Juridische procedures / Naleving van wetten	42
	Deel III: Bijlagen	44
1	Wetteksten.....	44
	Decreet 19 december 2003 (ARK-decreet).....	44
	Besluit 3 december 2004 (ARK-besluit)	44
	Decreet van 22 december 2006 tot wijziging van het Decreet van 19 december 2003	44
	Besluit van 6 juli 2007 tot wijziging van het Besluit van 3 december 2004.....	44

Voor meer informatie:

ARKimedes Management NV

Oude Graanmarkt 63

1000 Brussel

T + 32 2 229 52 50

F + 32 2 229 52 51

E-mail arkimedes@pmvlaanderen.be

TERMINOLOGIE

ARK	Acroniem voor <u>A</u> ctiveren van <u>R</u> isico <u>K</u> apitaal.
ARKimedes-regeling	De Vlaamse regeling tot het aanmoedigen van risicokapitaal voor Vlaamse KMO's, zoals bepaald in het ARK-decreet en het ARK-besluit.
ARKimedes Management NV	Een 100 % dochtervennootschap van Participatiemaatschappij Vlaanderen NV, met als opdracht de ARKimedes-fondsen op te richten en te beheren, de nodige financiële middelen in de markt op te halen, ARKIV's te erkennen en er toezicht op te houden.
ARKimedes-Fonds II	Dakfonds dat beoogt financiële middelen in de markt op te halen om die vervolgens te investeren in ARKIV's onder de vorm van Kapitaalparticipaties.
ARKIV	Acroniem voor <u>ARK</u> - <u>I</u> nvesterings <u>V</u> ennootschap. Een door ARKimedes Management NV erkende Risicokapitaalverschaffer, waarin een ARKimedes-fonds investeert of zal investeren door middel van een Kapitaalparticipatie.
ARKIV-Beheerder	De fysieke persoon die het beheer van een ARKIV of ARKIV-Beheersvennootschap waarneemt.
ARKIV-Beheersvennootschap	Elke vennootschap die optreedt als dagelijks bestuurder of beherend vennoot van een ARKIV.
ARK-besluit	Het besluit van de Vlaamse regering van 3 december 2004 houdende uitvoering van het decreet van 19 december 2003 betreffende het activeren van risicokapitaal in Vlaanderen.
ARK-decreet	Het decreet van 19 december 2003 betreffende het activeren van risicokapitaal in Vlaanderen.
ARK-investering	Elke investering door een ARKIV in een Doelonderneming, die voldoet aan de voorwaarden, bedoeld in punt 4.1 hierna.

Doelonderneming	Een onderneming die voldoet aan de Europese KMO-definitie en die een exploitatiezetel in het Vlaamse Gewest heeft (of de intentie er een exploitatiezetel te vestigen), zoals verder toegelicht in punt 4.2 hierna.
Kapitaalparticipatie	Een investering door een ARKImedes-fonds in het kapitaal van een ARKIV.
Portefeuille-onderneming	Een Doelonderneming waarin een ARKIV een ARK-investering heeft gedaan en die zich bijgevolg in de portefeuille van de betrokken ARKIV bevindt.
Privaat Kapitaal	Het door andere partijen dan een ARKImedes-fonds volgestorte of toegezegde kapitaal van een ARKIV.
Risicokapitaal-verschaffer	Elke publiek- of privaatrechtelijke rechtspersoon, ongeacht zijn nationaliteit, opgericht in de vorm van een vennootschap waarvan zowel het maatschappelijk doel als de reëel uitgevoerde activiteiten in hoofdzaak betrekking hebben op het verstrekken van risicokapitaal aan andere ondernemingen dan met haar verbonden vennootschappen.
ARK-middelen	De statutair vastgelegde allocatie aan middelen binnen een ARKIV welke minimaal in Doelondernemingen dienen te worden geïnvesteerd.

Deel I:

De ARKImedes-regeling uitgelegd

1 INLEIDING

1.1 Doel van de ARKImedes-regeling

De ARKImedes-regeling is een investeringsprogramma gelanceerd op initiatief van de Vlaamse regering met als doel het risicokapitaal aanbod voor Vlaamse KMO's te verhogen.

De regeling wil bestaande en nieuwe beloftevolle ondernemers in Vlaanderen de kans bieden om het nodige risicokapitaal op te halen voor de realisatie van hun businessplan. De regeling richt zich zowel naar ondernemers in een opstartende fase als naar ondernemingen met een expansief businessconcept met aandacht voor innovatie.

Het wettelijk kader wordt bepaald door het ARK-decreet en het ARK-besluit.

1.2 Werking van de ARKImedes-regeling

1.2.1 Werkingsprincipe

ARKImedes-fondsen fungeren als dakfondsen en kennen de opgehaalde middelen op hun beurt toe aan professionele Risicokapitaalverschaffers, die door ARKImedes Management NV erkend werden als ARKIV.

ARKImedes-fondsen investeren dus niet rechtstreeks in de Doelondernemingen. De ARKIV's hebben de opdracht om de bedrijven te selecteren met het oog op het behalen van een goed rendement voor hun investeerders. Voor elke euro die ARKIV's in Doelondernemingen investeren met de ARKImedes-middelen zullen ze ook minstens 1 euro moeten investeren van middelen die hen door andere investeerders zijn aangereikt (Privaat Kapitaal). Zo brengt de ARKImedes-regeling een hefboomeffect teweeg: het beschikbare Privaat Kapitaal wordt dankzij deze hefboom maximaal verdubbeld. Vandaar dat voor de naamkeuze van "ARKImedes" inspiratie werd gezocht bij de beroemde geleerde, Archimedes, die ooit zei: "Geef me een hefboom en ik til de wereld op".

De realisatie van het programma - het beheer van de ARKImedes-fondsen, de erkenning van en het toezicht op de Risicokapitaalverschaffers waarin geïnvesteerd zal worden - is in handen van ARKImedes Management NV.

Schema 1.1

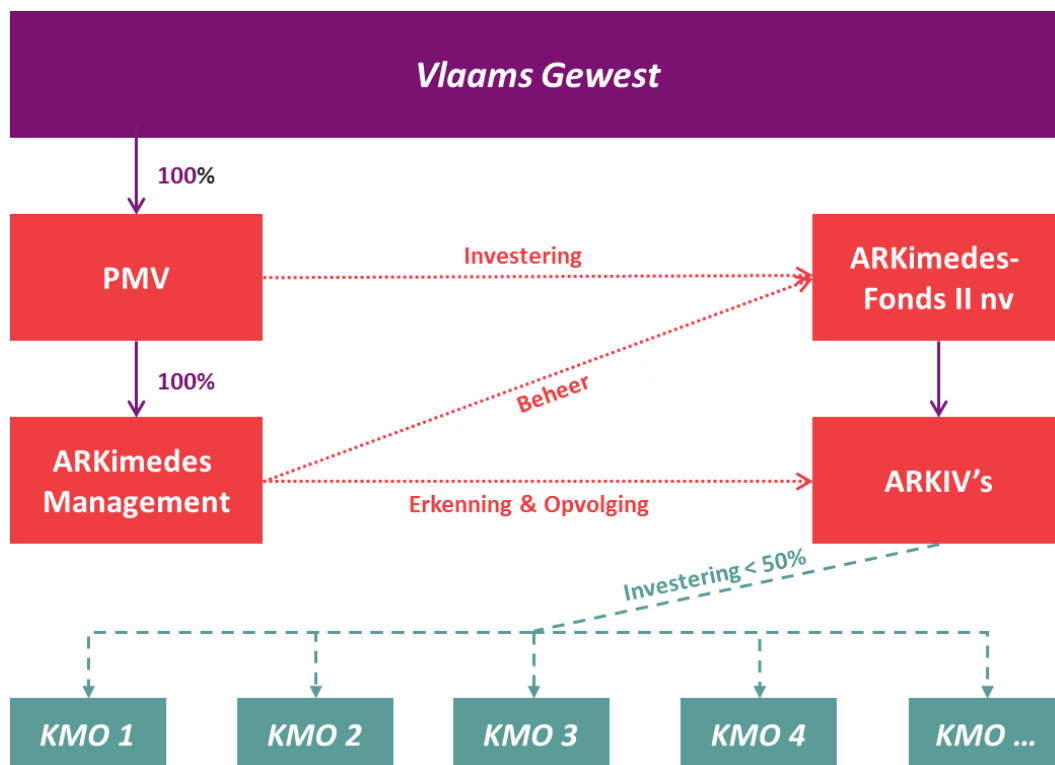

1.2.2 Hefboomeffect

Voor elke euro uit de ARKImedes-middelen, moet er minstens één euro aan Privaat Kapitaal in een Doelonderneming geïnvesteerd worden.

1.3 Voor wie is dit handboek bestemd?

Dit handboek is een leidraad voor de Risicokapitaalverschaffer die overweegt een erkenning als ARKIV aan te vragen. Het bevat alle nuttige informatie over de ARKImedes-regeling en praktische informatie voor het indienen van een aanvraag tot erkenning. Tevens zal de kandidaat-ARKIV in dit handboek alle voorwaarden terugvinden die hij moet vervullen nadat hij als ARKIV erkend werd.

2 DE ARKIV'S

2.1 Waarin investeert een ARKImedes-fonds?

ARKImedes-fondsen investeren niet zelf in Doelondernemingen, maar in professionele Risicokapitaalverschaffers. Eens door ARKImedes Management NV erkend, kan de erkende Risicokapitaalverschaffer -de ARKIV- een beroep doen op middelen van de ARKImedes-fondsen, onder de voorwaarde dat er naast elke euro uit een ARKImedes-fonds minstens één euro aan Privaat Kapitaal in een Doelonderneming geïnvesteerd wordt.

Vanuit het oogpunt van de ARKIV is het ARKImedes-fonds één van zijn investeerders, in het vakjargon ook wel betiteld als een "limited partner".

2.2 Welke Risicokapitaalverschaffers komen in aanmerking voor een erkenning als ARKIV?

Zowel binnen- als buitenlandse Risicokapitaalverschaffers komen in aanmerking voor een erkenning als ARKIV. Buitenlandse fondsen moeten een vaste inrichting in België hebben. Erkende Risicokapitaalverschaffers moeten de gebruiken in de sector zoals opgenomen in de "EVCA-code of conduct" naleven.

Om een erkenning als ARKIV te bekomen, wordt een aanvraagdossier ingediend bij ARKImedes Management NV.

ARKImedes Management NV zal aan de hand van de ingediende informatie, verdere contacten met de aanvrager en een due diligence nagaan of de kandidaat-ARKIV aan de erkenningsvoorwaarden voldoet. De erkenningsvoorwaarden hebben onder meer betrekking op de kennis en ervaring van het managementteam, het kapitaal bijeengebracht bij andere investeerders, de structuur, de strategie en de investeringsvoorwaarden en -modaliteiten van het investeringsfonds.

ARKImedes Management NV zal die Risicokapitaalverschaffers erkennen die (1) de beste kans op succesvolle investeringen in de markt bieden en hun beoogde dealflow en rendementsverwachtingen op een grondige wijze kunnen onderbouwen; (2) de beste strategische fit hebben binnen de bestaande portfolio van ARKImedes-Fonds II.

Op de erkenningsvoorwaarden en -procedure wordt later in dit handboek dieper ingegaan.

3 DE ERKENNINGSPROCEDURE

Een Risicokapitaalverschaffer die een erkenning als ARKIV wil verkrijgen, moet daarvoor een aanvraagdossier indienen bij ARKImedes Management NV.

Een kandidaat ARKIV vermeldt hierbij het bedrag van de beoogde Kapitaalparticipatie door een ARKImedes-fonds.

Bij erkenning als ARKIV zal ARKImedes Management NV gelijktijdig met de erkenningsbeslissing aan de Risicokapitaalverschaffer mededelen voor welk bedrag zij een Kapitaalparticipatie wenst te nemen en aan welke voorwaarden. Het uitgangspunt daarbij zal zijn dat de ARKImedes-fondsen participeren aan dezelfde voorwaarden als de andere aandeelhouders ("pari passu") en dus niet benadeeld mogen worden. De ARKIV mag met de als ARK bestempelde middelen ("ARK-middelen") enkel ARK-investeringen uitvoeren en moet die voorwaarde ook in zijn statuten opnemen.

3.1 Kwalificatievereisten voor de erkenning van ARKIV's

3.1.1 Algemene erkenningsvoorwaarden voor ARKIV's

Risicokapitaalverschaffers die in aanmerking willen komen voor een erkenning, moeten aan de volgende voorwaarden voldoen:

- beschikken over een Privaat Kapitaal (d.i. exclusief de beoogde Kapitaalparticipatie vanuit een ARKImedes-fonds) van minstens 2,5 miljoen euro;
- beschikken over een investeringsbudget voor de volledige looptijd van de ARKIV;
- beschikken over een professioneel managementteam dat de vereiste betrouwbaarheid heeft en een passende ervaring in risicokapitaalinvesteringen en -desinvesteringen en dat de middelen zal beheren in het belang van alle aandeelhouders van de ARKIV;
- beschikken over de nodige administratieve, boekhoudkundige, financiële en technische organisatie;
- een commissaris aangesteld hebben of aanstellen ter controle van de jaarrekening.
- Het kapitaal wordt gevormd door inbreng in geld.
- De ARKImedes-fondsen nemen minderheidsparticipaties in de ARKIV's.
- De ARKImedes-fondsen participeren in de ARKIV's steeds aan dezelfde voorwaarden dan de limited partners ("pari passu"), met dien verstande dat ARKIV's, waar dit in het belang van de ARKIV is, co-investeringsrechten kunnen toekennen aan bepaalde aandeelhouders.
- Statutair is vastgelegd dat de ARKIV met de ARK-middelen enkel ARK-investeringen zal uitvoeren.
- De kandidaat-ARKIV moet minder dan twee jaren opgericht zijn.
- Statutair moet de kandidaat-ARKIV voor een bepaalde duur zijn opgericht. Daarvan kan afgeweken worden indien een tijdige exit van het ARKImedes-fonds kan gegarandeerd worden.

De Kapitaalparticipatie wordt dus door een ARKImedes-fonds genomen bij de oprichting van de ARKIV of ter gelegenheid van een kapitaalverhoging (mits voldaan aan de voorwaarde van aanvraag van de erkenning binnen twee jaar na de oprichting van de ARKIV). In dat laatste geval zal het ARKImedes-fonds enkel kunnen inschrijven als gelijktijdig één of meer onafhankelijke investeerders meer dan 25 % van de kapitaalverhoging onderschrijven aan dezelfde voorwaarden en waardering of als een onafhankelijk expert vooraf een advies heeft uitgebracht, waaruit blijkt dat de voorgestelde waardering marktconform is.

Bestaande Risicokapitaalverschaffers die ouder zijn dan twee jaren, kunnen toch aan de ARKImedes-regeling deelnemen door over te gaan tot de oprichting van een dochterfonds dat dan wel aan alle voorwaarden voldoet en bijgevolg een erkenning als Kapitaal-ARKIV kan bekomen.

3.1.2 Specifieke erkenningsvoorwaarden voor buitenlandse kandidaat-ARKIV's

Buitenlandse Risicokapitaalverschaffers komen evenzeer in aanmerking voor een erkenning als ARKIV. Zij dienen over een vaste inrichting in België beschikken en indien dit nog niet het geval is, bereid te zijn een vaste inrichting in België te voorzien.

3.2 De aanvraagprocedure

3.2.1 Aanvraagdossier

Bij de aanvraag tot erkenning voegen de kandidaat-ARKIV's een aanvraagdossier met de nodige **bewijsstukken** waaruit blijkt dat ze aan de erkenningsvoorwaarden voldoen.

Ten behoeve van kandidaat-ARKIV's is in Deel II een niet-limitatieve checklist toegevoegd van informatie die in het aanvraagdossier moet worden opgenomen. Het dossier zal onder meer het volgende moeten omvatten:

- het investeringsmemorandum (dat als basis geldt bij het aantrekken van nieuwe investeerders). Dat omvat:
 - o beschrijving investeringsfocus (subsectoren, stadium waarin onderneming zich bevindt, grootte-orde van de investeringsbedragen, geografische focus, investeringsperiode,...), eventuele beperkingen of uitsluitingen, de exitstrategie en co-investeringsregels;
 - o het team (voorstelling, volledig cv en beschrijving bevoegdheden);
 - o beschrijving van de markt, inz. bij sectorspecifieke investeringsfocus;
 - o de returnverwachtingen met onderbouwing; de winstverdeling, de manier waarop de exit-opbrengsten verdeeld worden onder de investeerders in het fonds;
 - o een beschrijving van de groepsstructuur waartoe de kandidaat-ARKIV behoort en de ondernemingen waarmee ze verbonden is;
 - o de organisatiestructuur van de kandidaat-ARKIV en, in voorkomend geval, de organisatiestructuur van de beheersvennootschap van de kandidaat-ARKIV, met inbegrip van de samenstelling en bevoegdheden van de vennootschapsorganen, eventuele comités en interne rapporteringsregels;
 - o de overige investeringsfondsen (met hun specificaties) beheerd door hetzelfde managementteam of behorende tot dezelfde groep;
 - o regels m.b.t. risicospreiding die de kandidaat-ARKIV toepast of zal toepassen;
 - o de waarderingsregels;
 - o de rapportering naar de investeerders;
- het investeringsbudget: een budget voor de ganse duur van de ARKIV tot de einddatum van het overeenkomstig ARKImedes-fonds;
- hun boekhoudkundige en administratieve organisatie en, in voorkomend geval, die van de kandidaat-ARKIV-Beheersvennootschap;
- de (ontwerp-)statuten;
- de (ontwerp-) inschrijvings- en aandeelhoudersovereenkomsten;
- de beheersovereenkomst met de ARKIV-Beheersvennootschap of de ARKIV-Beheerders;
- de lijst van de aandeelhouders (en hun coördinaten) van de ARKIV;
- de aandeelhoudersstructuur van de ARK-beheersvennootschap;

- een gedetailleerd curriculum vitae van de ARKIV-Beheerders met referenties;
- de regels die zullen toegepast worden in geval van belangenconflicten;
- de identiteit van de commissaris met de duur van zijn mandaat en zijn bezoldiging;

Ter ondersteuning wordt in Deel II van het handboek een checklist gevoegd als hulpmiddel voor de samenstelling van een volledig aanvraagdossier.

Ten slotte dient de kandidaat-ARKIV het **bedrag** (qua Kapitaalparticipatie) te vermelden dat hij wil betrekken van een ARKImedes-fonds.

3.2.2 Verloop van de aanvraagprocedure

Tijdens de voorbereidingsfase staat het de promotoren van de kandidaat-ARKIV vrij contact op te nemen met ARKImedes Management NV. Laatstgenoemde is steeds bereid om, naast de schriftelijke informatie die beschikbaar is in de vorm van deze handleiding, de informatie op de website enz., tijdens een persoonlijk onderhoud toelichting en bijkomende inlichtingen te verschaffen over de ARKImedes-regeling, de erkenningsvoorwaarden en -procedure.

Kandidaat-ARKIV's dienen bij ArkImedes Management NV een aanvraag om erkenning in met een aangetekende brief, of met een brief of per email tegen ontvangstbewijs.

Tijdens de erkenningsperiode (waarover meer in punt 3.4 hieronder) neemt ARKImedes Management NV een beslissing over de geldig ingediende en volledige erkenningsaanvragen binnen de zes maanden na de ontvangst van een volledig dossier.

De beslissing wordt binnen vijftien dagen met een aangetekende brief, of met een brief of per email tegen ontvangstbewijs ter kennis gebracht van de aanvragers.

Als ARKImedes Management NV besluit tot de erkenning van een Risicokapitaalverschaffer, geeft ze met haar beslissing eveneens kennis aan de aanvrager van het bedrag en de voorwaarden van de Kapitaalparticipatie;

De Kapitaalparticipatie in een ARKIV dient doorgevoerd te worden binnen de zes maanden te rekenen vanaf de kennisgeving tot erkenning door ARKImedes Management NV.

3.2.3 Erkenningsbelofte

Teneinde kandidaat-ARKIV's te helpen bij hun fundraising kan ARKImedes Management NV in bepaalde gevallen een erkenningsbelofte afleveren. Een erkenningsbelofte is een voorwaardelijke erkenning die slechts recht geeft op een Kapitaalparticipatie nadat alle voorwaarden voor erkenning zijn vervuld.

Een erkenningsbelofte kan bekomen worden wanneer de kandidaat aan alle erkenningsvoorwaarden voldoet met uitzondering van één of beide van de volgende voorwaarden:

- het Privaat Kapitaal (of de verbintenissen van andere investeerders tot inschrijven op het kapitaal van het investeringsfonds) bedraagt nog geen 2,5 miljoen euro en/of
- het beheersteam is nog niet volledig.

Voor het bekomen van een erkenningsbelofte dient een volledig aanvraagdossier ingediend te worden alsof het om een volwaardige erkenning handelt. De kandidaat-

ARKIV zal melding maken van de voorwaarde(n) die niet voldaan is (zijn) met het verzoek een erkenningsbelofte te bekomen.

In de erkenningsbelofte zal ARKImedes Management NV uitdrukkelijk aangeven onder welke voorwaarden en voor welke termijn de erkenningsbelofte wordt toegekend. De maximale duur is 12 maanden.

Risicokapitaalverschaffers of hun beheerders kunnen dan bij het zoeken naar bijkomende funding of voor het vervolledigen van het beheersteam verwijzen naar hun erkenningsbelofte, wat het makkelijker kan maken om investeerders of beheerders over de brug te krijgen.

Vervolgens zal de kandidaat-ARKIV, zodra alle erkenningsvoorwaarden vervuld zijn, een aanvraag indienen bij ARKImedes Management NV tot omzetting van de erkenningsbelofte in een erkenning. Bij die aanvraag voegt de kandidaat de vereiste bewijsstukken vermeld in de erkenningsbelofte en een actualisering van de gegevens die gewijzigd zijn ten opzichte van het oorspronkelijke aanvraagdossier.

Bij de omzetting van de erkenningsbelofte in een erkenning zal ARKImedes Management NV het bedrag vastleggen van de Kapitaalparticipatie en de voorwaarden waarin die worden toegekend. Daarbij kunnen de middelen die op dat moment nog beschikbaar zijn binnen de ARKImedes-fondsen een rol spelen.

Een erkenningsbelofte die niet tijdig wordt omgezet, dooft op het einde van de geldigheidstermijn van rechtswege uit.

3.2.4 Kosten van een erkenningsaanvraag

De kosten die de kandidaat-ARKIV heeft in verband met zijn erkenningsaanvraag zijn de volgende:

- | | |
|---|----------------------------------|
| - dossierkosten | nihil |
| - kosten onafhankelijke waardering bij Kapitaalparticipatie na oprichting | ten laste van de kandidaat-ARKIV |
| - kosten extern advies (bij erkenning) / externe kosten | ten laste van de kandidaat-ARKIV |

3.3 Het erkenningsonderzoek door Arkimedes Management NV

Schema 3.3.1.

VERLOOP AANVRAAGPROCEDURE

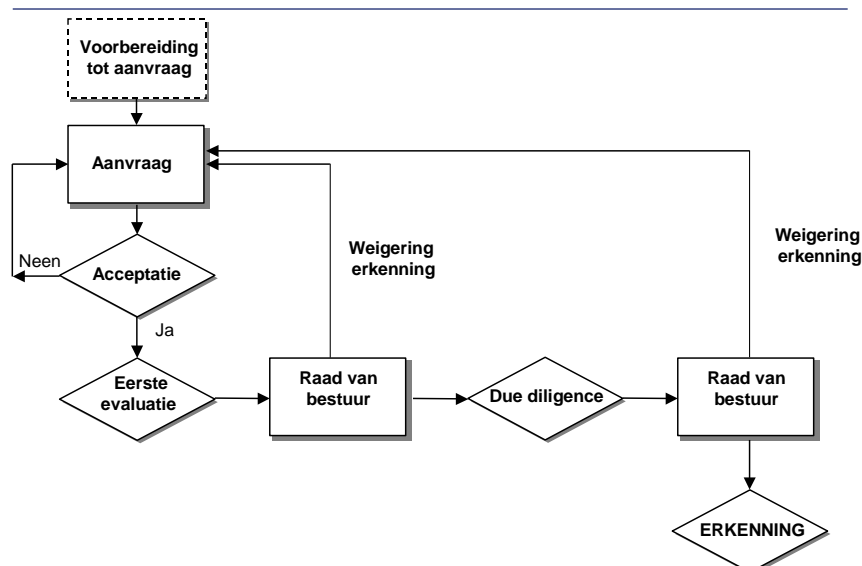

Arkimedes Management NV zal het dossier nazien op zijn ontvankelijkheid en volledigheid en ofwel het dossier officieel in behandeling nemen, de aanvrager verwittigen van de ontbrekende elementen of de aanvrager melden dat het onontvankelijk is.

Nadat het dossier ontvankelijk, volledig en geaccepteerd is, zal het door Arkimedes Management NV geverifieerd en geëvalueerd worden. Die evaluatie kan leiden tot bijkomende vragen, vooral indien op basis van de ingediende gegevens niet kan nagegaan worden of aan de vooropgestelde beoordelingscriteria voldaan is.

De eerste evaluatie van het dossier zal tevens inhouden dat er interviews met de belangrijkste personen die bij de Risicokapitaalverschaffers betrokken zijn. Daarnaast kunnen referentiechecks en externe adviezen, op kosten van de kandidaat ingewonnen worden. Intern zal ARKImedes Management NV de aanvraag opnemen in een scoringsstelsel dat toelaat de kandidaat-ARKIV aan de hand van een reeks criteria op een zo objectief mogelijke manier te beoordelen. Dat scoringsstelsel is niet beslissend omdat een aantal elementen niet in een mathematisch model kunnen worden gegoten.

Op basis van de resultaten van de eerste evaluatie zal ARKImedes Management NV een aanbeveling voorleggen aan het investeringscomité van het ARKImedes-fonds (=de Raad van Bestuur van ARKImedes Management NV). Dat investeringscomité zal met een gewone meerderheid oordelen over de erkenningsaanvraag.

3.4 De toewijzing van ARKImedes-middelen

3.4.1 De erkenning

ARKImedes Management NV beslist over het al dan niet erkennen van een Risicokapitaalverschaffer, het bedrag van de Kapitaalparticipatie en de modaliteiten ervan in het uitsluitend belang van ARKImedes-Fonds II. Bij die beslissing zal ARKImedes Management NV zich onder meer laten leiden door het principe van risicospreiding zowel op basis van de investeringfocus van de ARKIV's (sectoriële specialisatie, maturiteit van de Portefeuilleondernemingen,...) als door een beperking van maximale participatie per ARKIV in relatie tot de grootte van het fonds.

3.4.2 Toewijzing van middelen

Risicokapitaalverschaffers kunnen een erkenning aanvragen op doorlopende basis. De aanvraagdossiers worden chronologisch behandeld op basis van de datum van aanvraag tot erkenning. De beschikbare middelen zullen aan de Risicokapitaalverschaffers die erkend worden als ARKIV worden toegewezen in chronologische volgorde van de erkenning.

3.4.3 Opschorting erkenningsperiode

Als de beschikbare middelen van ARKImedes-Fonds II besteed of toegewezen zijn, kan ARKImedes Management NV overgaan tot schorsing voor nieuwe erkenningen. De kennisgeving gebeurt via publicatie in het Belgisch Staatsblad, mededeling op haar website of op enige andere wijze die ARKImedes Management NV verkiest.

3.4.4 Kennisgeving wanneer nieuwe middelen voorradig zijn

Wanneer nieuwe middelen door een bestaand of nieuw ARKImedes-fonds worden aangeboden, zal ARKImedes Management NV de erkenningsprocedure opnieuw openstellen.

3.5 Hoe verloopt de Kapitaalparticipatie in een ARKIV?

Schema 3.5.1

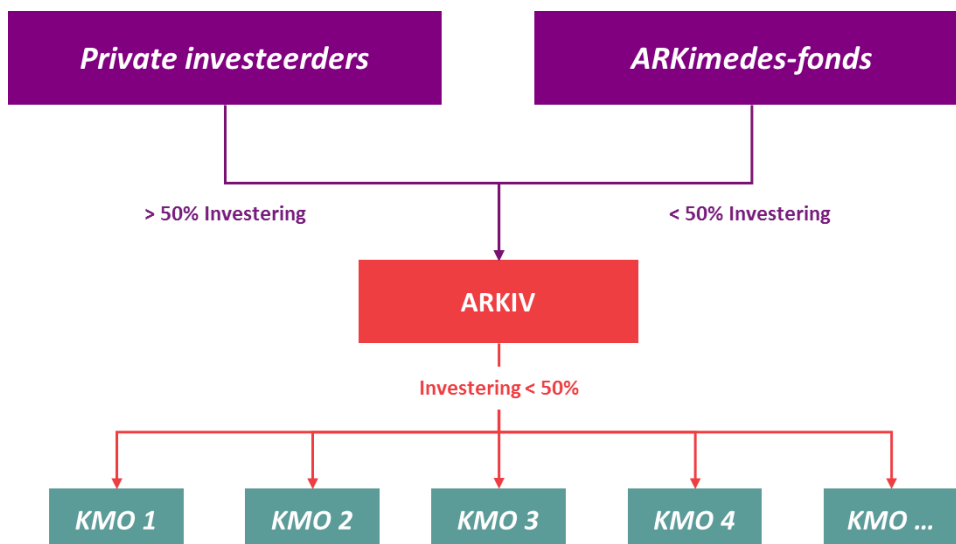

Bij een erkenning als ARKIV bepaalt ARKImedes Management NV het bedrag van de Kapitaalparticipatie. Dat bedrag moet wettelijk lager zijn dan 100 % van het Privaat Kapitaal van de betrokken ARKIV. In geen geval kan een Kapitaalparticipatie tot gevolg hebben dat ARKImedes-Fonds II rechtstreeks of ARKImedes Management NV als beheerder de exclusieve controle verwerft over een ARKIV.

Uitgangspunt bij de Kapitaalparticipatie is dat ARKImedes-Fonds participeert aan dezelfde voorwaarden ("pari passu") als de andere aandeelhouders.

ARKImedes Management NV streeft één mandaat als bestuurder en één mandaat als waarnemer na in de raad van bestuur van de ARKIV of in haar relevante beleidsorgaan. De bestuurdersaansprakelijkheid van ARKImedes Management NV zal door de ARKIV moeten gedekt worden via een verzekeringspolis. In bijzondere omstandigheden kan ARKImedes Management NV afzien van de bestuurderszetel en genoegen nemen met een waarnemer in de raad van bestuur en/of met een duidelijk afgesproken rapportering.

De Kapitaalparticipatie zal steeds het voorwerp uitmaken van een investeringsovereenkomst en/of een aandeelhoudersovereenkomst. Daarin worden de werkingsprincipes die tussen aandeelhouders en de ARKIV worden toegepast, uitgewerkt. Die principes zullen zo dicht mogelijk aanleunen bij de courante marktpraktijken in "venture capital"-investeringen. De opvraging van het kapitaal in de ARKIV zal gebeuren door de raad van bestuur van de ARKIV of van de ARKIV-Beheersvennootschap. Opbrengsten die voortkomen uit de realisatie van participaties worden uitgekeerd aan de aandeelhouders. Deze gelden worden niet geherinvesteerd door de ARKIV, tenzij anders bepaald in overleg met Arkimedes Management NV.

3.6 Overdraagbaarheid van de erkenning(sbelofte)

Behoudens voorafgaande schriftelijke goedkeuring van ARKImedes Management NV zijn de erkenning als ARKIV en de erkenningsbelofte niet overdraagbaar.

4 ARK-INVESTERINGEN IN DOELONDERNEMINGEN

4.1 Een ARK-investering

Een investering valt onder de ARKImedes-regeling en wordt als een ARK-investering erkend als zij voldoet aan de volgende voorwaarden, zoals van tijd tot tijd gewijzigd:

- 1° het gaat om een investering in een Doelonderneming (zie punt 4.2 hieronder);
- 2° de investering gebeurt door middel van een nieuwe inbreng van geld in een Doelonderneming, via inschrijving op een kapitaalverhoging, eventueel samen met inschrijving op een lening met opties of warrants, een in kapitaal converteerbare lening, of opties of warrants; elke ARK-investering dient minstens gedeeltelijk een intekening op kapitaal te zijn (zie punt 4.3 hieronder);
- 3° de Doelonderneming wendt de financiële middelen die ze krijgt van de ARKIV aan om in het Vlaamse Gewest investeringen uit te voeren, of er werkgelegenheid of toegevoegde waarde te creëren (zie punt 4.4 hieronder);
- 4° de investering blijft beperkt tot maximaal 1,5 miljoen € per Doelonderneming per periode van twaalf maanden (zie punt 4.5 hieronder);
- 5° de investering voldoet aan de risicospreidingsregel (zie punt 5.1 hieronder);
- 6° de investering voldoet aan de controle-bepalingen (zie punt 5.2 hieronder).

Voor elke investering en mits de relevante bewijsstukken voorgelegd worden, kunnen ARKIV's aan ARKImedes Management NV de formele bevestiging vragen of een voorgenomen investering gekwalificeerd wordt als ARK-investering.

Investeringen die niet aan bovenstaande bepalingen voldoen, vallen buiten de ARKImedes-regeling en kunnen bijgevolg ook géén aanspraak maken op de ARK-middelen uit de ARKIV's.

4.2 De Doelondernemingen

4.2.1 Definitie van een Doelonderneming

Zoals uit de doelstelling van de ARKImedes-regeling blijkt, nodigt het ARKImedes-programma Risicokapitaalverschaffers uit om te investeren in "Doelondernemingen" in Vlaanderen.

Een Doelonderneming is een (binnen- of buitenlandse) KMO die voldoet aan elke hiernavolgende voorwaarde:

- Het betreft een handelsvennootschap of burgerlijke vennootschap die de rechtsvorm van een handelsvennootschap heeft aangenomen;
- Ze beschikt over een exploitatiezetel in het Vlaamse Gewest (of ze verbindt er zich toe er één te vestigen);

- Ze beantwoordt aan de KMO-definitie (hiervoor wordt de Europese definitie gehanteerd). Dit houdt in dat de onderneming de volgende criteria vervult:
 - o ze stelt maximaal 250 werknemers tewerk. ⁽¹⁾
 - o ze heeft een jaaromzet van maximaal 50 miljoen euro ⁽²⁾ of een balanstotaal van maximaal 43 miljoen euro. ⁽³⁾
 - o ze wordt voor niet meer dan 25 % rechtstreeks of onrechtstreeks gecontroleerd door een niet-KMO (een entiteit die op haar beurt niet aan bovenstaande bepalingen voldoet). Een groter aandeelhouderschap door banken, institutionelen of Risicokapitaalverschaffers is evenwel toegestaan mits deze individueel of samen géén zeggenschap over de onderneming hebben.

Bij de berekening van de drempelwaarden inzake omzet en balanstotaal worden de cijfers genomen van de Doelonderneming, verhoogd met de cijfers van de ondernemingen waarin die een participatie van 25 % of meer (van het kapitaal of van de stemrechten) aanhoudt.

Een Doelonderneming die gedurende twee aaneensluitende boekjaren aan één of meer van bovenstaande criteria niet meer voldoet, verliest haar hoedanigheid van Doelonderneming. Wat er dan de ARKIV te doen staat, wordt besproken in 4.6.

Bovenstaande voorwaarden dienen steeds voldaan te zijn. Voor een investering in een middelgrote onderneming moet die onderneming zich bovendien in een start- of aanloopfase bevinden. ⁽⁴⁾

4.2.2 Uitgesloten als Doelonderneming

Volgende ondernemingen zijn uitgesloten als Doelonderneming:

- Risicokapitaalverschaffers die een erkenning tot ARKIV van ARKImedes Management NV hebben ontvangen;
- Ondernemingen met activiteiten die niet te verzoenen zijn met het algemeen belang of de openbare orde;
- Ondernemingen actief in door overcapaciteit getroffen segmenten van de vervoer-, landbouw-, visserij en aquacultuursectoren, de scheepsbouw en de EGKS-sectoren.

Dat betekent dat men voor een investering in één van dergelijke ondernemingen onmogelijk aanspraak kan maken op middelen van de ARKImedes-fondsen.

¹ Het aantal werknemers in aantal jaar-arbeidseenheden volgens het laatste afgesloten boekjaar.

² Omzet volgens het laatste afgesloten boekjaar.

³ Balanstotaal volgens het laatste afgesloten boekjaar.

⁴ Er is sprake van een middelgrote onderneming van zodra meer dan 50 werknemers in dienst zijn of de omzet de 10 miljoen euro op jaarbasis overschrijdt (en voor zover zij voor het overige beantwoordt aan de KMO-criteria). De European Venture Capital Association definieert financiering tijdens de startfase (startup financing) als financiering die wordt verstrekt aan ondernemingen die in oprichting zijn of sinds kort bestaan, maar hun product nog niet op commerciële basis hebben verkocht. Financiering tijdens een andere aanloopfase kan gaan om gevestigde ondernemingen die een nieuwe richting uitslaan of een belangrijk vernieuwende productenlijn lanceren. Dit kan bijvoorbeeld een systeem integrator zijn, die zelf een software module heeft ontwikkeld en op de markt wil brengen met een aantal internationale partners.

Vervolginvesteringen, die volgen op een eerdere ARK-investering, worden nog steeds aanzien als een ARKinvestering.

4.3 Een ARK-investering in een Doelonderneming

De ARKImedes-regeling is een regeling tot aanmoedigen van risicokapitaal. Daarom zal elke investering die kadert in deze regeling steeds een equity-element moeten bevatten. Louter quasi-equity of leningen kunnen niet onder de ARKImedes-regeling.

De ARKIV zal in de Doelonderneming investeren onder de vorm van:

- een Kapitaalparticipatie (geheel of gedeeltelijk);
- al dan niet aangevuld met
- een lening met opties of warrants;
 - een in kapitaal converteerbare lening;
 - een inschrijving op of de uitoefening van opties of warrants;
 - of een combinatie van de voorgaande.

Het gevolg van deze verplichting is dat alle investeringen waarbij nieuw eigen vermogen of quasi-eigen vermogen ⁽⁵⁾ in de onderneming ingebracht wordt. De zogenaamde 'Buyout' en 'Replacement Capital'-investeringen hebben echter vooral de overname van bestaande aandelen tot doel, en kunnen dus niet als ARK-investeringen worden beschouwd. Voor die investeringen kan ARKImedes Management NV een uitzondering toestaan mits haar voorafgaandelijk akkoord en op voorwaarde dat de verrichting een aantrekkelijke toegevoegde waarde oplevert voor het Vlaamse Gewest én de ARKImedes-middelen aangewend worden als groeifinanciering kaderend in een goed onderbouwd expansieprogramma van de Doelonderneming na diens overname.

4.4 Aanwending van de middelen van een ARK-investering

De Doelonderneming (binnenlandse of buitenlandse) zal de financiële middelen die ze krijgt van de ARKIV moeten aanwenden om in het Vlaamse Gewest investeringen uit te voeren, of om er werkgelegenheid of toegevoegde waarde te creëren.

4.5 Maximum bedrag aan ARK-investeringen in een Doelonderneming

De ARK-investering kan maximaal 1,5 miljoen euro bedragen per Doelonderneming per periode van twaalf maanden. ⁽⁶⁾

Als meerdere ARKIV's in eenzelfde Doelonderneming investeren, mag het totaal geïnvesteerde bedrag door de ARKIV's met ARK-middelen de 1,5 miljoen euro per periode van 12 maanden niet overschrijden.

⁵ Quasi-eigen vermogen zijn achtergestelde leningen die een eigen vermogen component bevatten, bvb. converteerbaarheid, warrants, etc.

⁶ Indien het investeringsbedrag in de Doelonderneming de 1,5 miljoen euro grens overtreft, mag de ARKIV tot 1,5 miljoen euro met ARK-middelen investeren en kan de ARKIV het bedrag boven de 1,5 miljoen euro financieren door te investeren met niet ARK-middelen.

4.6 Een Portefeuilleonderneming beantwoordt niet langer aan de voorwaarden van een Doelonderneming

4.6.1 Wijziging in de grootte van de Portefeuilleonderneming

Wanneer een Doelonderneming gedurende twee opeenvolgende boekjaren niet meer voldoet aan de kwantitatieve KMO-criteria (omzet of balanstotaal, aantal tewerkgestelden) dan mag de ARKIV:

- de investeringen in de Doelonderneming toch verder aanhouden op voorwaarde dat aan de risicospreidingsregel (zie verder, punt 5.1) nog steeds voldaan is;
- verdere investeringen doorvoeren tot de Doelonderneming beursgenoteerd wordt en voor zover die verdere investeringen gekwalificeerd kunnen worden als ARK-investering (behoudens de kwantitatieve criteria: omzet of balanstotaal, tewerkstelling);
- zelfs nadat de Doelonderneming beursgenoteerd is, aandelenopties, warrants of andere rechten tot aankoop van aandelen uitoefenen voor zover die rechten de ARKIV reeds toebehoorden of toekwamen voor de beursgang.

4.6.2 Verlies van zelfstandigheid van de Portefeuilleonderneming

Wanneer de Doelonderneming niet meer voldoet aan het zelfstandigheids criterium, dan zal de ARKIV:

- betreffende investeringen "zo snel mogelijk" verkopen. Dat wordt geïnterpreteerd als zijnde een "redelijke" termijn die toelaat een normale marktprijs te verkrijgen voor de investering;
- geen verdere investeringen in de betrokken Doelonderneming meer doorvoeren. Arkimedes Management NV kan echter een afwijking op dit verbod toestaan, maar die moet vooraf en schriftelijk gegeven worden en ARKImedes Management NV kan daarop een termijn stellen en de goedkeuring aan voorwaarden koppelen.

5 INVESTERINGSBELEID VAN DE ARKIV: SPECIFIEKE VOORWAARDEN

5.1 Risicospreiding binnen de ARKIV-Portefeuille

De ARKImedes-regeling legt de ARKIV's op om een voldoende risicospreiding na te streven bij hun ARK-investeringen. Daarom wordt aan elke ARKIV opgelegd dat nooit meer dan 20 % van de portefeuille mag belegd zijn in één Doelonderneming.

De 20 %-regel wordt als volgt toegepast: een ARKIV kan geen (bijkomende) investering doorvoeren of een verbintenis nemen tegenover een Doelonderneming als daardoor het totaalbedrag van de investeringen en de verbintenissen ten overstaan van de Doelonderneming en de met haar verbonden personen meer zou bedragen dan 20 % van de som van:

- a) het kapitaal van de ARKIV op het ogenblik van de investering of de verbintenis, vermeerderd met het bedrag van de kapitaalverminderingen, inkoop van eigen

aandelen of dividenduitkeringen door de ARKIV gedurende vijf jaren, voorafgaand aan de investering of verbintenis; en

b) de uitstaande leningen van de ARKIV.

Voor de toepassing van deze regel worden de uitstaande investeringen ten overstaan van de Doelonderneming en de met haar verbonden personen berekend op basis van hun aanschaffingswaarde.

ARKimedes Management NV kan wel een afwijking toestaan op deze regel. Die moet vooraf en schriftelijk gegeven worden. ARKimedes Management NV kan aan haar toestemming voorwaarden verbinden.

5.2 Controle over een Doelonderneming

5.2.1 Algemene regel

ARKIV's, ARKIV-Beheerders, ARKIV-Beheersvennootschappen of hun respectievelijke aandeelhouders mogen noch alleen noch gezamenlijk de exclusieve controle (i.e. meer dan 50% van de aandelen bezitten of het recht hebben de meerderheid van de bestuurders aan te duiden) uitoefenen over een Doelonderneming.

5.2.2 Tijdelijke controle

In uitzonderlijke gevallen kan ARKimedes Management NV de controle op tijdelijke basis toestaan. Zij zal toestemming verlenen wanneer blijkt dat de controle vereist is om de ARK-investeringen in de Doelonderneming te vrijwaren of nog wanneer de Doelonderneming een inbreuk heeft gepleegd op de investeringsovereenkomst en/of een aandeelhoudersovereenkomst met de ARKIV.

De verwerving van de controle moet binnen de 30 dagen schriftelijk gemeld worden aan ARKimedes Management NV, met toelichting van de omstandigheden die dat noodzakelijk maakten, de voorgenomen actie en de verwachte duur dat de controle wordt aangehouden.

5.3 Deelname aan het dagelijks bestuur door een ARKIV

5.3.1 Principe

De ARKIV kan een aandeelhouder, bestuurder of werknemer aanwijzen om als medewerker, directeur of in een andere hoedanigheid deel te nemen in het dagelijks beleid van een Portefeuilleonderneming.

5.3.2 Situaties die een toestemming Arkimedes Management NV vereisen

Zonder de voorafgaande schriftelijke goedkeuring van ARKimedes Management NV mag die aandeelhouder, bestuurder of werknemer:

- 1° geen rechtstreeks of onrechtstreeks financieel belang hebben in de Portefeuilleonderneming dat meer dan 5 % bedraagt - of het potentieel heeft meer dan 5 % te bedragen - van het kapitaal van de Portefeuilleonderneming;

- 2° niet hebben opgetreden als medewerker, directeur of in een andere hoedanigheid in het bestuur van de Portefeuilleonderneming voor meer dan 30 dagen voor de ARKIV haar investering in de Portefeuilleonderneming deed;
- 3° geen inkomsten of andere al dan niet geldelijke vergoedingen ontvangen van de Portefeuilleonderneming, tenzij als die ten gunste komen van de ARKIV, met uitzondering van bestuurdersvergoedingen, onkostenvergoedingen en uitkeringen gebaseerd op de financiële belangen van de aandeelhouder of bestuurder in de Portefeuilleonderneming.

5.4 Co-investeringen, investeringen die een belangenconflict inhouden

Kan de ARKIV co-investeren?

Co-investeren is in principe toegelaten. De regeling voorziet evenwel bijzondere gevallen waar een belangenconflict kan optreden en waar, in het belang van de aandeelhouders van de ARKIV - waaronder ARKImedes-Fonds II, bijkomende voorwaarden worden opgelegd.

De bijzondere gevallen zijn die waarbij:

- de ARKIV investeert samen met andere Risicokapitaalfondsen die door dezelfde ARKIV-Beheerders of ARKIV-Beheersvennootschap worden beheerd;
- de ARKIV samen investeert met haar ARKIV-Beheerders of ARKIV-Beheersvennootschap, en
- de aandeelhouders van de ARKIV of de aandeelhouders van de ARKIV-Beheersvennootschap of de ARKIV-Beheerders of de ARKIV-Beheersvennootschap investeren in een Portefeuilleonderneming van de betrokken ARKIV.

Dergelijke investeringen zijn niet verboden maar moeten aan bepaalde voorwaarden voldoen.

Wanneer de ARKIV investeert in een Doelonderneming, waarin ook andere Risicokapitaalfondsen, beheerd door dezelfde ARKIV-Beheerders of ARKIV-Beheersvennootschap participeren, dan is dit,

- bij een gelijktijdige investering enkel toegelaten indien:
 - o de ARKIV investeert met haar moedermaatschappij en zij dat aan dezelfde voorwaarden doet;
 - o de ARKIV dat doet met derden ⁽⁷⁾ die gelijktijdig en aan dezelfde voorwaarden investeren en voor zover die derden minstens 25 % van de totale investering voor hun rekening nemen.
- bij een investering in een bestaande participatie van haar moederonderneming of van een andere Risicokapitaalverschaffer die beheerd wordt door dezelfde ARKIV-Beheersvennootschap of ARKIV-Beheerders, enkel toegelaten indien vooraf wordt aangetoond dat die investering aan marktvoorwaarden gebeurt. Dat kan door middel van een rapport van een onafhankelijke expert, of in aanwezigheid van één of meerdere niet met de ARKIV, haar moederonderneming, de ARKIV-Beheersvennootschap of de ARKIV-Beheerders verbonden personen die co-

⁷ Met derden worden personen bedoeld die géén binding hebben met de ARKIV of haar moedermaatschappij, de ARKIV-Beheersvennootschap of de ARKIV-Beheerders.

investeren met de ARKIV, voor een bedrag van minstens 25 % van de totale investering.

De ARKIV kan co-investeren met haar ARKIV-Beheerders of ARKIV-Beheersvennootschap in eenzelfde Doelonderneming indien dat gebeurt in het kader van een carried interest-regeling die uitdrukkelijk is voorzien in de beheersovereenkomst tussen de ARKIV-Beheersvennootschap en de ARKIV.

Als een aandeelhouder van een ARKIV of een aandeelhouder van een ARKIV-Beheersvennootschap of als een ARKIV-Beheerder of een ARKIV-Beheersvennootschap, gelijktijdig met de ARKIV of op enig ogenblik na een ARKIV-investering door de ARKIV in kwestie, financiële middelen verschaft aan de Doelonderneming waarin de ARKIV in kwestie een ARKIV-investering heeft gedaan, dan moet voorafgaandelijk tot voldoening van Arkimedes Management NV worden aangetoond dat de voorwaarden en bepalingen van een dergelijke investering billijk en juist zijn. Daarbij zal rekening gehouden worden met de verschillende omstandigheden, gelet op het eventuele tijdsverschil van de respectievelijke investeringen.

6 **RAPPORTERINGSVOORSCHRIFTEN VOOR DE ARKIV**

De rapporteringsvereisten van de ARKImedes-regeling zijn in grote lijnen geïnspireerd op de rapportering die door professionele venture capitalisten wordt aangehouden naar hun investeerders toe (cfr. EVCA en IPEV Valuation Guidelines).

Voor het opstellen van de financiële kwartaalrapportering gaat de ARKImedes-regeling uit van de gebruikelijke standaarden. Belgische ARKIV's hebben de keuze tussen de Belgische boekhoudkundige normen of de International Financial Reporting Standards ("IFRS"); voor buitenlandse ARKIV's gelden de IFRS-standaarden.

ARKIV's moeten passende waarderingsregels toepassen voor hun Portefeuilleondernemingen. Die voorwaarde zal vervuld zijn als de Belgische ARKIV's de regeling voor Privak's toepast ⁽⁸⁾, of de waarderingsregels zoals vastgesteld door EVCA (IPEV Valuation Guidelines); buitenlandse ARKIV's dienen de waarderingsregels toe te passen zoals vastgesteld door EVCA.

ARKIV's zijn onderworpen aan een periodieke rapportering door het indienen van:

- een geauditeerde jaarrekening en het jaarverslag, evenals het controleverslag van de commissaris binnen de 180 dagen na afsluiting van het boekjaar. De commissaris dient in het controleverslag melding te maken dat de bepalingen van het ARK-decreet en het ARK-besluit worden nageleefd;
- een driemaandelijks verslag over het bedrijf binnen de 60 dagen na afloop van ieder kwartaal.

Daarnaast dient elke ARKIV ARKImedes Management NV:

- elk document te bezorgen ingediend bij de FSMA of elke vergelijkbare controleautoriteit in het land van vestiging van de ARKIV en bij de beursautoriteiten, op hetzelfde ogenblik dat zij bij die autoriteiten worden ingediend;

⁸ Zie artikel 56 van het Koninklijk Besluit van 18 april 1997 met betrekking tot de instellingen voor belegging in niet-genoteerde vennootschappen en in groeibedrijven (het "Privak"-besluit)

- in kennis te stellen van elk juridisch geschil of procedure waarbij de ARKIV betrokken wordt en dat binnen 30 dagen en met een toelichting; en
- in kennis te stellen van de betrokkenheid van ARKIV-Beheerders bij een strafrechtelijke procedure, met uitsluiting voor verkeersovertredingen, met de nodige toelichting.

6.1 Jaarlijkse rapportering

De jaarlijkse rapportering, zal minimaal volgende informatie bevatten:

- 1° de jaarrekening zoals verplicht volgens de wetgeving van het land waar de ARKIV gevestigd is of, als de ARKIV niet in België gevestigd is, een balans en resultatenrekening, opgesteld volgens de IFRS-normen;
- 2° een volledige rapportering over elk van de Portefeuilleondernemingen:
 - a) algemene informatie over de Portefeuilleonderneming en de investering:
 - maatschappelijke en handelsbenaming van de Portefeuilleonderneming;
 - maatschappelijke zetel of hoofdkantoor;
 - bedrag van de investering door de ARKIV;
 - korte beschrijving van de bedrijfsactiviteit;
 - stadium van de investering (zaai, opstart, groei, overige);
 - beschrijving van de rol van de ARKIV in de investering (lead, co-lead, enz);
 - beschrijving van co-investeringen in transacties, overeenkomstig de afspraken met de investeerders van de ARKIV;
 - aantal personeelsleden / aangestelden / zelfstandigen die voor de Portefeuilleonderneming werken;
 - waardering op het ogenblik van de investering (de "net asset value" o.b.v. de IPEV Valuation Guidelines);
 - b) specifieke informatie over de investering:
 - het totale bedrag van de investering door de ARKIV en het bedrag en een beschrijving van eventuele desinvesteringen of uitkeringen;
 - eventuele aanvullende verbintenissen, bijvoorbeeld in de vorm van leningen of garanties;
 - de waardering van elke investering op het ogenblik van de rapportering;
 - c) belangrijke gebeurtenissen of elementen:
 - beknopte beschrijving van belangrijke gebeurtenissen gedurende de rapporteringsperiode;
 - beperkingen op de liquiditeit van de investering (bijvoorbeeld een lock-up op genoteerde aandelen);
 - kennisgeving van alle belangrijke uitzonderlijke elementen.
- 3° het interne rendement, berekend op basis van minstens de maandelijkse cashflow, de resultaten (netto voor de investeerders), de net asset value van de ARKIV, de "multiples" voor aandeelhouders: distributions to paid-in capital (DPI); Residual

value to paid-in capital (RVPI); Total value to paid in (TVPI); Paid-in capital to committed capital.

6.2 Kwartaalrapportering

De kwartaalrapportering zal minimaal volgende informatie bevatten.

1° basisinformatie over de ARKIV met inbegrip van:

- de datum van oprichting en het bedrag van het kapitaal;
- de maatschappelijke zetel, de juridische vorm en structuur, investeringspolitiek;

2° een executive summary waarin de volgende informatie is opgenomen:

- bedrag van het maatschappelijk kapitaal, het volgestort kapitaal, het geïnvesteerde bedrag en de uitkeringen;
- huidige investeringen met een overzicht van belangrijke gebeurtenissen;
- nieuwe investeringen;
- te gelde gemaakte investeringen;
- wijzigingen van de ARKIV-Beheerders;
- nettorendement voor de investeerders (optioneel gedurende de eerste twee jaar na de oprichting);
- kennisgeving van de datum en plaats van de algemene vergadering;

3° een duidelijk overzicht van de algemene positie, met inbegrip van periodieke vergelijkende cijfers over:

- het kapitaal;
- het volgestort kapitaal (met vermelding van de data van volstorting en nog te volstorten gedeelte van het kapitaal);
- het totaal van toegezegde investeringen of bedragen, gereserveerd voor opvolgingsinvesteringen;
- het totaal geïnvesteerde bedrag en de toewijzing aan de verschillende investeringen;
- het totaal van de uitkeringen aan de investeerders en de ARKIV-Beheerders of de ARKIV-Beheersvennootschap;
- de totale waarde van de overblijvende activa (inclusief de net asset value);

4° een duidelijk overzicht van de beheersvergoeding van de ARKIV-Beheerders, hun deelname in de winst, en de carried interest, betaald of voorbehouden aan de ARKIV-Beheerders;

5° een duidelijk overzicht van verrichtingen met verbonden partijen en vermelding van de politiek terzake;

6° een identificatie van alle schulden en verplichtingen, met inbegrip van verstrekte zekerheden en waarborgen;

7° voor nieuwe investeringen: de volledige informatie over de Portefeuilleonderneming zoals aangegeven in het 2° bij de jaarrapportering hierboven.

6.3 Voorafgaande kennisgevingen aan ARKImedes Management NV

Voor volgende handelingen is een voorafgaande schriftelijke kennisgeving aan ARKImedes Management NV vereist:

- verhandeling van meer dan 10 % van de aandelen van een ARKIV;
- verhandeling van de aandelen van de ARKIV waarbij een aandeelhouder zijn aandelenpercentage in een volgend veelvoud van 10 % ziet terecht komen (bv. 20 %, 30 %, ...). Dat geldt zowel in geval van een dalend als stijgend aandelenpercentage;
- aanstelling van de ARKIV-Beheerders of ARKIV-Beheersvennootschap als beheerder van een andere Risicokapitaalverschaffer of fonds.

6.4 Voorafgaande goedkeuring door ARKImedes Management NV

Volgende handelingen vergen een voorafgaande goedkeuring van ARKImedes Management NV:

- elke wijziging in samenstelling van de ARKIV-Beheerders of ARKIV-Beheersvennootschap;
- elke wijziging van controle over de ARKIV of ARKIV-Beheersvennootschap;
- elke uitkering van dividenden, inkoop van eigen aandelen, vrijwillige kapitaalverminderingen van een ARKIV;
- wijzigingen in de vergoeding door de ARKIV te betalen aan de ARKIV-Beheerders of de ARKIV-Beheersvennootschap;
- het verstrekken van financiële middelen, ongeacht de wijze, door de ARKIV aan de aandeelhouders, aan andere ARKIV's of hun aandeelhouders, of aan ARKIV-Beheerders of ARKIV-Beheersvennootschappen en hun aandeelhouders;
- het verstrekken van leningen door aandeelhouders van een ARKIV, haar ARKIV-Beheerders of de ARKIV-Beheersvennootschap aan een Portefeuilleonderneming van de ARKIV;
- het ontvangen van leningen door aandeelhouders van een ARKIV, haar ARKIV-Beheerders of de ARKIV-Beheersvennootschap van een Portefeuilleonderneming van de ARKIV;
- een investering door een ARKIV in een Doelonderneming waarvan één van haar aandeelhouders, één van de ARKIV-Beheerders of de ARKIV-Beheersvennootschap meer dan 5 % van de stemgerechtigde aandelen bezit;
- de overdracht van een ARK-investering door de ARKIV aan een andere Risicokapitaalverschaffer beheerd door dezelfde ARKIV-Beheersvennootschap of ARKIV-Beheerders;
- het aangaan van een gewaarborgde lening bij een derde partij, inbegrepen de hernieuwing of verhoging van bestaande gewaarborgde leningen of verschaffen van extra zekerheden;
- de ARKIV mag iemand (aandeelhouder, bestuurder of werknemer) aanwijzen om als medewerker, directeur of andere hoedanigheid deel te nemen in het dagelijks beleid van de Portefeuilleonderneming. Die persoon mag zonder het schriftelijk akkoord van ARKImedes Management NV géén belang hebben of mogelijkheid daartoe om meer dan 5 % van het kapitaal van de Doelonderneming aan te

houden, - mag géén functie hebben waargenomen in betreffende Doelonderneming meer dan 30 dagen voor de investering en – géén inkomsten (met uitzondering van bestuurdersvergoedingen, onkostenvergoedingen, en uitkeringen op basis van de financiële belangen in het kapitaal) uit de Doelonderneming ontvangen behoudens deze die ten goede komen van de ARKIV. ⁽⁹⁾;

- Als de aandeelhouder van een ARKIV, of van de ARKIV-Beheersvennootschap, of als een ARKIV-Beheerder gelijktijdig met de ARK-investering door een ARKIV of kort erna middelen verstrekt aan dezelfde Doelonderneming. In dat geval dient ARKImedes Management NV overtuigd te worden dat de modaliteiten van dergelijke investering billijk en gerechtvaardigd zijn. ⁽¹⁰⁾

6.5 Taal van de mededelingen en de rapporteringen

ARKImedes Management NV aanvaardt alle mededelingen en rapporteringen in het Nederlands of in het Engels. Documenten die in een andere taal zijn gesteld, zullen bezorgd moeten worden met een vertaling in één van de aanvaarde talen. De beheerder van de ARKIV zal de verantwoordelijkheid hebben voor de juistheid van de vertaling.

ARKImedes Management NV communiceert in het Nederlands met de kandidaat-ARKIV's of de erkende ARKIV's.

7 ZIJN ER NOG ANDERE REGELS WAARMEE DE ARKIV REKENING MOET HOUDEN?

7.1 Erkenningsvoorwaarden blijvend naleven

De ARKIV's en hun aandeelhouders, ARKIV-Beheerders en, in voorkomend geval, de ARKIV-Beheersvennootschap, zijn ertoe gehouden om de erkenningsvoorwaarden op elk ogenblik na te leven.

7.2 Gedragscode

De ARKIV's en hun aandeelhouders, ARKIV-Beheerders en, in voorkomend geval, de ARKIV-Beheersvennootschap, zullen hun activiteiten op een ethische en verantwoorde manier uitvoeren.

In het bijzonder zullen ARKIV's:

- geen handelingen stellen die het imago en de belangen van de risicokapitaalindustrie kunnen beschadigen;
- zich eerlijk en transparant opstellen, zowel ten opzichte van de ondernemingen waarin ze investeren of waarmee ze onderhandelingen voeren als ten opzichte van de Risicokapitaalverschaffers waarmee ze co-investeren;

⁹ Zie bespreking hoger in punt 5.3.

¹⁰ Zie ook bespreking inzake co-investeringen die belangenconflicten meebrengen onder punt 5.4

- geen vertrouwelijke, financiële of technische informatie vrijgeven die ze verwerven tijdens onderhandelingen in verband met potentiële investeringen, tenzij ze hiervoor toelating gekregen hebben;

7.3 ARK-decreet en ARK-besluit naleven

De ARKIV's en hun aandeelhouders, ARKIV-Beheerders en, in voorkomend geval, de ARKIV-Beheersvennootschap, zullen het ARK-decreet en ARK-besluit op ieder ogenblik na leven.

8 TOEZICHT OP DE ARKIV'S DOOR ARKIMEDES MANAGEMENT NV

8.1 Toezicht door Arkimedes Management NV. Controle- en onderzoeksmaatregelen

Met het oog op de beslissing over de erkenningsaanvraag en nadien, na de erkenning, wordt er toezicht gehouden op de naleving van de ARKImedes-regeling door ARKImedes Management NV.

Daartoe zijn in het ARK-decreet een aantal bevoegdheden ingeschreven.

ARKImedes Management NV kan de kandidaat-ARKIV's, de ARKIV's of hun Beheerders alle inlichtingen vragen die ze nuttig acht voor de uitoefening van haar opdracht. De betrokken persoon of onderneming zullen die informatie moeten verstrekken binnen de termijn en in de vorm, door ARKImedes Management NV bepaald.

ARKImedes Management NV kan zich ter plaatse in de kantoren van de ARKIV gaan vergewissen van de toestand, informatie inwinnen en documenten inkijken.

ARKImedes Management NV kan de ARKIV verder opleggen dat de commissaris van de ARKIV, op kosten van laatstgenoemde, een rapport opstelt dat betrekking heeft op de controles die ARKImedes Management NV specificeert, onder meer met betrekking tot de financiële situatie van de ARKIV, de portefeuillesituatie, de waardering van de activa of van bepaalde investeringen, of bepaalde verrichtingen.

8.2 Beroepsgeheim. Uitzonderingen op het beroepsgeheim

Omdat de (kandidaat-)ARKIV's vaak vertrouwelijke informatie verstrekken, is er in het ARK-decreet een beroepsgeheim voorzien. De leden van de raad van bestuur en de personen, belast met het dagelijkse beheer van ARKImedes Management NV, en alle personen die meewerken aan de uitvoering van de opdrachten van ARKImedes Management NV, zijn gebonden door het beroepsgeheim. Zij mogen de vertrouwelijke gegevens waarvan zij kennis hebben gekregen op grond van hun functie, niet bekendmaken.

Er zijn uitzonderingen op dit beroepsgeheim voorzien omwille van rapporteringsvereisten waaraan ARKImedes Management NV zelf onderworpen is, met inbegrip van rapporteringsverplichtingen naar investeerders in de ARKImedes-fondsen mede in het kader van een mogelijke publieke ophaling van gelden, of nog bij

inbreuken wanneer een vervolging moet ingesteld worden voor inbreuken op de reglementering of wanneer een onderzoek naar witwassen van kapitaal wordt gevoerd.

De personen gebonden door het beroepsgeheim mogen wel gegevens bezorgen:

- 1° aan de Vlaamse regering, die haar onder meer toelaten haar verslag op te stellen over de stand en de vooruitzichten van de toepassing van het ARK-decreet, zoals haar bij dit decreet opgedragen; de gegevens die aan de Vlaamse regering bezorgd worden, zullen evenwel niet-nominatief van aard zijn;
- 2° aan de gerechtelijke autoriteiten bij vastgestelde overtredingen die strafbaar worden gesteld (zie verder punt 9);
- 3° bij oproepen om in rechte te getuigen in strafzaken;
- 4° aan de Cel voor Financiële Informatieverwerking;
- 5° aan Participatiemaatschappij Vlaanderen NV.

9 NIET-NALEVING DOOR DE ARKIV VAN DE ARKIV-REGELING / SANCTIES

Wanneer een ARKIV in gebreke blijft ten aanzien van bepaalde verplichtingen onder het ARK-decreet of -besluit zal ARKImedes Management NV de ARKIV aangetekend in kennis stellen en een **hersteltermijn** opleggen.

Ingeval de ARKIV geen rechtzetting verricht binnen de vooropgestelde hersteltermijn, kan ARKImedes Management NV bij gemotiveerde beslissing de erkenning van de ARKIV intrekken.

Daarnaast beschikt ARKImedes Management NV en de ARKImedes-fondsen over alle rechten die zij **contractueel en/of vennootschapsrechtelijk** kunnen putten uit hun relatie met de ARKIV respectievelijk vanuit de investeringsovereenkomsten en/of als aandeelhouder van de ARKIV.

Tenslotte zijn bepaalde feiten of gedragingen **strafrechtelijk** gesanctioneerd.

DEEL II: CHECKLIST VOOR DE SAMENSTELLING VAN HET AANVRAAGDOSSIER TOT ERKENNING

1 VERANTWOORDELIJKE PERSONEN EN CONTACTPERSONEN

Persoon belast met de voorbereiding van het erkenningsdossier ⁽¹¹⁾:

Naam	
Functie	
Telefoonnr.	
GSM	
E-mail	
Handtekening	

Perso(o)n(en) verantwoordelijk voor de erkenningsaanvraag ⁽¹²⁾:

Naam	
Functie	
Telefoonnr.	
GSM	
E-mail	

¹¹ Persoon die als contactpersoon kan optreden bij eventuele vragen en opmerkingen van de diensten van ARKImedes Management aangaande het erkenningsdossier.

¹² Persoon die het erkenningsdossier ondertekent en verantwoordelijk is voor de juistheid van de gegevens opgenomen in het dossier.

Handtekening	
--------------	--

De aanvragers dienen de diensten van Arkimedes Management NV schriftelijk op de hoogte te brengen van iedere wijziging aan de verstrekte gegevens tijdens de behandeling van het erkenningsdossier.

De aanvragers worden er attent op gemaakt dat eens de erkenning is verleend, zij Arkimedes Management NV schriftelijk op de hoogte dienen te brengen van iedere wijziging aan het erkenningsdossier (onder andere de rechtsvorm, de kapitaal- en aandeelhouderstructuur, het bestuur van de ARKIV alsmede iedere substantiële wijziging aan de administratieve en boekhoudkundige organisatie van de onderneming).

2 AARD VAN DE GEVRAAGDE ERKENNING EN BEDRAG

De aanvrager wenst overeenkomstig het ARK-decreet van 19 december 2003 een vergunning te bekomen als ARKIV voor een gewenste participatie door het ARKImedes-Fonds II voor een bedrag van ⁽¹³⁾

	euro
--	------

In bijlage dient u een term sheet te voegen dat minstens volgende gegevens bevat:

- een beschrijving van de effecten waarop ARKImedes-Fonds II gevraagd wordt in te schrijven;
- de inschrijvingsprijs per effect, die wordt voorgesteld, met een grondige motivering indien niet aan nominale waarde wordt ingeschreven;
- het aantal effecten waarop het ARKImedes-Fonds II kan inschrijven;
- de rechten verbonden aan de effecten.

3 VOORSTELLING VAN DE KANDIDAAT

3.1 Vennootschap in oprichting (VO) of bestaande vennootschap (BV)

--

Indien een vennootschap in oprichting:

- o dochter van een bestaande Risicokapitaalverschaffer + identificatie:

--

¹³ Dit bedrag moet minder zijn dan 50 % van het Privaat Kapitaal van de kandidaat-ARKIV

o geen dochter van een bestaande Risicokapitaalverschaffer

3.2 Datum van oprichting van de vennootschap ingeval het om een bestaande onderneming gaat.

--	--	--

Dag Maand Jaar

3.3 Naam van de vennootschap

--

3.4 Indien de vennootschap in het verleden (een) andere benaming(en) had, wordt gevraagd deze te specificeren samen met de datum van wijziging.

3.5 Rechtsvorm (14)

--

Uit de bij te voegen (ontwerp-)statuten moet blijken dat de aandelen op naam zijn. ⁽¹⁵⁾
Voor de ARKIV zal in de statuten moeten vastgelegd zijn dat zij enkel ARK-
investeringen uitvoeren. ⁽¹⁶⁾

3.6 Ondernemingsnummer

--

3.7 Maatschappelijke zetel

--

¹⁴ In aanmerking voor erkenning komt elke publiek- of privaatrechtelijke Risicokapitaalverschaffer, ongeacht zijn nationaliteit, opgericht in de vorm van een vennootschap

¹⁵ Zie erkenningsvoorwaarde in het ARK-besluit artikel 3,3°

¹⁶ Zie de aanvullende erkenningsvoorwaarden voor ARKIV's in artikel 4,2°

--

3.8 Administratieve zetel(s) indien die verschillend is (zijn) van de maatschappelijke zetel

Niet-Belgische kandidaten moeten over een vaste inrichting beschikken in België of de verbintenis aangaan een vaste inrichting in België te vestigen.

3.9 Kapitaal

Maatschappelijk kapitaal:
Gestort kapitaal:

Het Privaat Kapitaal moet minstens gelijk zijn aan 2,5 miljoen euro. Indien de vennootschap nog niet is opgericht, moet blijken uit de bijgevoegde documenten dat er vaststaande verbintenissen zijn van kandidaat-investeerders voor dit bedrag. ⁽¹⁷⁾

Voor de kandidaat-ARKIV zal moeten blijken dat hun kapitaal volledig werd gevormd door inbreng in geld ⁽¹⁸⁾

3.10 Maatschappelijk doel van de vennootschap ⁽¹⁹⁾

--

3.11 Datum laatste statutenwijziging

--	--	--

Dag Maand Jaar

¹⁷ Zie erkenningsvoorwaarde in het ARK-besluit in artikel 3,1°

¹⁸ Zie aanvullende erkenningsvoorwaarde voor ARKIV's in artikel 4, 1°

¹⁹ Het maatschappelijk doel zowel als de reëel uitgevoerde activiteiten moeten in hoofdzaak betrekking hebben op het verstrekken van risicokapitaal aan andere ondernemingen dan met haar verbonden vennootschappen als bedoeld in artikel 11 van het Wetboek van vennootschappen (zie artikel 2,11° van het ARK-decreet)

3.12 Lidmaatschap van beroepsverenigingen (EVCA, BVA, andere - te specificeren) + startdatum

Opgemaakt te op/...../.....

Voor de Kandidaat ARKIV,
Voor waar en echt verklaard,

<Voornaam Naam>
<Functie>

<Voornaam Naam>
<Functie>

TOE TE VOEGEN DOCUMENTEN

- Kopie van de huidige statuten (ontwerp of definitief).
- Lijst met aandeelhouders die minstens 5 % van het kapitaal aanhouden, en, indien toepasselijk, van alle houders van andere effecten (warrants, obligaties, winstbewijzen, certificaten uitgegeven met medewerking van de kandidaat-ARKIV, ...):
 - o naam;
 - o adres;
 - o contactpersoon (en contactgegevens).
- Kopie register van aandelen.
- Kopie van de inschrijvingsovereenkomsten tussen de aandeelhouders en de kandidaat-ARKIV.
- Kopie van voorwaardelijke inschrijvingsovereenkomsten afgesloten met investeerders.
- Kopie van alle overeenkomsten tussen aandeelhouders met betrekking tot de uitoefening van het stemrecht, winstverdeling, voorkeurrechten, overdrachtsbeperkingen, etc.
- Overzicht van de groepsstructuur waarvan de kandidaat-ARKIV of de beheersvennootschap deel uitmaakt en van de ondernemingen waarmee zij verbonden is.
- Identiteit van de commissaris en kopie van het aanstellingsbesluit; duur en vergoeding van het mandaat ⁽²⁰⁾.

²⁰ Zie erkenningsvoorwaarde in artikel 3,6° van het ARK-besluit: de kandidaat moet een commissaris benoemd hebben of zal een commissaris moeten benoemen

4 INFORMATIE OVER HET VOORGENOMEN INVESTERINGSBELEID

- Beschrijving activiteiten en strategie:
 - o beschrijving van de markt en positionering van de ARKIV;
 - o investeringsbeleid en investeringscriteria: sectoren, geografische focus, ontwikkelingsstadium van de ondernemingen, grootte-orde van de investeringsbedragen. Eventuele beperkingen of uitsluitingen;
 - o investeringsperiode;
 - o exitstrategie;
 - o co-investeringsregels.
- Regels met betrekking tot de risicospreiding die de ARKIV toepast of zal toepassen.
- Returnverwachting.
- Overzicht risicofactoren die relevant zijn voor een investering van het ARKimedes-fonds in de ARKIV.

5 ALGEMENE GEGEVENS OVER DE ORGANISATIE

- Beschrijving van de administratieve, boekhoudkundige, financiële en technische organisatie:
 - o organisatiestructuur ARKIV;
 - o organisatiestructuur ARKIV – Beheersvennootschap;
 - o samenstelling en bevoegdheden van de vennootschapsorganen, en eventuele andere comités;
 - o interne rapporteringsregels.
- Beschrijving of voorbeeld van de externe rapportering naar de aandeelhouders.
- Beschrijving van de regels die van toepassing zijn op belangenconflicten.

Uit de bijgevoegde beschrijving moet blijken dat de kandidaat voldoet aan de erkenningsvoorwaarde van artikel 3, 5° van het ARK-besluit. De kandidaat moet beschikken over een passende organisatie voor elk van de aangehaalde domeinen, onder meer met het oog op de naleving van de voortdurende verplichtingen van een ARKIV.

Voor niet-Belgische Risicokapitaalverschaffers dient uit de verstrekte informatie te blijken dat zij in hun structuur en werking de belangrijkste Corporate Governance regels naleven, zoals deze terug te vinden zijn in de Belgische Wet van 2 augustus 2002 (zoals de onafhankelijkheid van de commissaris, de belangenconflicten-regeling bij beslissingen in de raad van bestuur).

6 ALGEMENE GEGEVENS OVER HET BEHEER VAN DE KANDIDAAT-ARKIV

- Beschrijving van de beheersstructuur van de kandidaat-ARKIV, met kopie van de beheersovereenkomst (of enige andere overeenkomst) tussen de kandidaat-ARKIV en de ARKIV-Beheerders (of de ARKIV-Beheersvennootschap).
- ARKIV – Beheerders, eventueel management en adviesraad:
 - o identiteit;
 - o functie;
 - o gedetailleerd CV met, voor de beheerders, uitgebreide toelichting over hun ervaring bij de huidige of vorige Risicokapitaalverschaffers, minimaal drie referenties;
 - o adres (met tel., GSM, email, etc).
- INDIEN met een beheersvennootschap gewerkt wordt:
 - o identificatie ARKIV-Beheersvennootschap:
 - naam;
 - adres maatschappelijke zetel;
 - ondernemingsnummer;
 - oprichtingsdatum;
 - o statuten (ontwerp of definitief);
 - o aandeelhoudersovereenkomsten en investeringsovereenkomsten (indien van toepassing; ontwerp of definitief);
 - o lijst met aandeelhouders en, indien toepasselijk, van alle houders van andere effecten (warrants, obligaties, winstbewijzen, certificaten uitgegeven met medewerking van de kandidaat-ARKIV, ...):
 - naam;
 - adres;
 - contactpersoon (en contactgegevens);
 - o kopie register van aandelen
 - o ARKIV-beheerders, leden Raad van Bestuur, eventueel management en adviesraad:
 - identiteit;
 - functie;
 - gedetailleerd CV met, voor de beheerders, uitgebreide toelichting over hun ervaring bij de huidige of vorige Risicokapitaalverschaffers, minimaal drie referenties;
 - adres (met tel., GSM, email, etc)
 - o de administratieve, boekhoudkundige, financiële en technische organisatie.

Uit de bijgevoegde beschrijving moet blijken dat de kandidaat voldoet aan de erkenningsvoorwaarde van artikel 3, 4^o van het ARK-besluit. De beheerders moeten beschikken over de vereiste professionele betrouwbaarheid en passende ervaring en

kunnen zorgen voor het beheer van de ARKIV in het belang van alle aandeelhouders en, in voorkomend geval, van de schuldeisers van de ARKIV.

7 FINANCIËLE INFORMATIE

Historische informatie

- Kopieën van de laatst beschikbare (geauditeerde) jaarrekening van de kandidaat-ARKIV en van de geconsolideerde rekeningen van de groep van ondernemingen waartoe de kandidaat-ARKIV behoort, met daarin:
 - o een beschrijving van de boekhoudkundige principes die werden toegepast bij het opstellen van de geauditeerde rekeningen en van de management rapportering; en, indien deze principes verschillen van de boekhoudkundige principes beschreven in artikel 24, §3 van het ARK-besluit, een reconciliatie naar deze regels;
 - o een beschrijving van de waarderingsregels toegepast door de kandidaat-ARKIV; en, indien deze regels verschillen van de waarderingsregels beschreven in artikel 24, §4 van het ARK-besluit, een reconciliatie naar deze regels.
- Tussentijdse resultaten sinds het afsluiten van de laatste geauditeerde jaarrekening, met een toelichting van het management om eventuele verschillen in de activiteiten of de verwachtingen te verklaren, evenals een overzicht van alle aanzienlijke verplichtingen aangegaan door de kandidaat-ARKIV sinds het einde van de laatste gecontroleerde boekhoudkundige periode.
- Gegevens van alle dividenden en andere verdelingen gedaan of verklaard te zullen worden gedaan door de kandidaat-ARKIV sinds het einde van de laatste gecontroleerde boekhoudkundige periode, of enige uitgegeven bonificatie of terugbetaling van kapitaal op, voor of na die datum

Financiële vooruitblik

- Een financieel plan voor de looptijd van de kandidaat-ARKIV met hierin zeker volgende gegevens:
 - o het investeringsbudget van de ARKIV voor de ganse duur van de ARKIV of, voor ARKIV's die opgericht zijn voor onbepaalde duur tot de einddatum van het overeenkomstig ARKImedes-fonds;
 - o de voorziene desinvesteringen van de ARKIV;
 - o overzicht van vergoedingen en vergoedingsstructuur van de ARKIV-Beheerders:
 - beschrijving
 - kwantificering
 - o geprojecteerde cash flows van en naar investeerders
 - o het budget voor de ARKIV en de ARKIV-Beheersvennootschap

Uit het financieel plan en het budget moet blijken dat de kandidaat voldoet aan de erkenningsvoorwaarde gesteld in artikel 3, 2° van het ARK-besluit. Het investeringsbudget moet de kandidaat in staat stellen om het aangekondigde investeringsbeleid te realiseren.

Financiering en zekerheden

- Naam en adres van alle bankiers en kredietverschaffers van de kandidaat-ARKIV.
- Overzicht van alle leningen aangegaan door de kandidaat-ARKIV, met naam van leninggever, uitstaand bedrag, voorwaarden en waarborgen en zekerheden die eraan verbonden zijn.
- Overzicht van alle leningen toegekend door de kandidaat-ARKIV, met naam van de ontleners, uitstaand bedrag, voorwaarden en waarborgen en zekerheden die eraan verbonden zijn.
- Overzicht van alle waarborgen en zekerheden toegekend door de kandidaat-ARKIV.
- Overzicht van alle toelagen, subsidies of financiële tussenkomsten van de overheid ten voordele van de kandidaat-ARKIV en zijn dochterondernemingen.

Portefeuilleondernemingen

De volgende informatie is te verstrekken voor de Portefeuilleondernemingen van de kandidaat-ARKIV:

- Overzicht van de Portefeuilleondernemingen met volgende gegevens:
 - o maatschappelijke en handelsbenaming van de Portefeuilleonderneming;
 - o maatschappelijke zetel of hoofdkantoor;
 - o bedrag van de investering door de kandidaat-ARKIV;
 - o korte beschrijving van de bedrijfsactiviteit;
 - o stadium van de investering (seed, early stage, ...)
 - o beschrijving van de rol van de kandidaat-ARKIV in de investering (lead, co-lead, enzovoort);
 - o beschrijving van co-investeringen in transacties, overeenkomstig de afspraken met de investeerders van de kandidaat-ARKIV
 - o waardering op het ogenblik van de investering en op het ogenblik van de erkenningsaanvraag;
 - o eventuele aanvullende verbintenissen, bijvoorbeeld in de vorm van leningen of garanties;
 - o andere bijzondere informatie/uitzonderlijke elementen.
- Overzicht van de Portefeuilleondernemingen die betrokken zijn (geweest) in een insolventieprocedure.
- Overzicht van de vaststaande verbintenissen om nieuwe investeringen te doen.

De bovenvermelde informatie is ook te verstrekken voor de Portefeuilleondernemingen van de andere fondsen die door het management van de ARKIV werden of worden beheerd, voor zover deze informatie nodig is om Arkimedes Management NV toe te

laten zich een beeld te vormen van de kandidatuur van de Risicokapitaalverschaffer, meer specifiek met het oog op het evalueren van de ervaring en kennis van de beheerders.

Andere activa

- Overzicht van belangrijke activa van de kandidaat-ARKIV (andere dan Portefeuilleondernemingen), met inbegrip van:
 - o onroerend goed;
 - o intellectuele eigendomsrechten, al dan niet geregistreerd (merken en logo's, octrooien, licenties, etc.).
- Beschrijving van eventuele bezwaren van de activa van de kandidaat-ARKIV (pand, hypotheek, retentierechten, andere lasten of rechten).

8 ANDERE RELEVANTE INFORMATIE

Algemene informatie

- Informatiememorandum (of eventuele andere stukken die gebruikt zijn door de kandidaat-ARKIV bij de fondsenwerving).

Vennootschappelijke informatie

- Kopie van het intern reglement (of enig andere document dat de interne besluitvorming binnen de kandidaat-ARKIV regelt).

Overeenkomsten

- Overzicht van de voornaamste elementen uit overeenkomsten die in het voorgaande nog niet gemeld werden.

Geschillen / Juridische procedures / Naleving van wetten

Kort overzicht van de volgende elementen:

- Informatie over geschillen of strafrechtelijke procedures waarbij de kandidaat-ARKIV, de ARKIV-Beheerders of de ARKIV-Beheersvennootschap betrokken zijn als eiser dan wel als verweerder, en informatie over de omstandigheden die aanleiding kunnen geven tot dergelijke geschillen.
- Informatie over enige insolventieprocedure, ongeacht gerechtelijk of buitengerechtelijk waarbij de kandidaat-ARKIV of ARKIV-Beheerders betrokken zijn (geweest). Onder "Insolventieprocedure" wordt begrepen elke vorm van faillissement, vereffening, curatele, beheer, overeenkomst of plan met de schuldeisers, uitstel van betaling, een tussentijds of voorlopig toezicht door de rechtbank of een persoon door de rechtbank aangeduid, ongeacht in het rechtsgebied van de werkelijke zetel of plaats van oprichting of in enig ander rechtsgebied.

- Informatie met betrekking tot de niet-naleving door de kandidaat-ARKIV of de kandidaat ARKIV-Beheerders (in de uitoefening van hun opdracht) van wetten, reglementen of besluiten die op hen van toepassing zijn.

Deel III: Bijlagen

1 WETTEKSTEN

Decreet 19 december 2003 (ARK-decreet)

Besluit 3 december 2004 (ARK-besluit)

Decreet van 22 december 2006 tot wijziging van het Decreet van 19 december 2003

Besluit van 6 juli 2007 tot wijziging van het Besluit van 3 december 2004

GEMEENSCHAPS- EN GEWESTREGERINGEN
GOUVERNEMENTS DE COMMUNAUTE ET DE REGION
GEMEINSCHAFTS- UND REGIONALREGIERUNGEN

VLAAMSE GEMEENSCHAP — COMMUNAUTE FLAMANDE

MINISTERIE VAN DE VLAAMSE GEMEENSCHAP

N. 2004 — 555

[C — 2004/35222]

19 DECEMBER 2003. — Decreet betreffende het activeren van risicokapitaal in Vlaanderen (1)

Het Vlaams Parlement heeft aangenomen en Wij, Regering, bekrachtigen hetgeen volg : decreet betreffende het activeren van risicokapitaal in Vlaanderen.

HOOFDSTUK I. — Algemene bepalingen

Artikel 1. Dit decreet regelt een gewestaangelegenheid.

Art. 2. In dit decreet wordt verstaan onder :

- 1° ARKimedés Management NV : de naamloze vennootschap die wordt opgericht zoals omschreven in artikel 3;
- 2° ARKimedés-fonds : een entiteit die op initiatief van ARKimedés Management NV kan worden opgericht met het oog op het toekennen van hefboomleningen of het nemen van kapitaalparticipaties;
- 3° ARK-investering : een investering door een ARKIV die voldoet aan de in artikel 15 gestelde voorwaarden;
- 4° ARKIV : elke risicokapitaalverschaffer die erkend is overeenkomstig artikel 12;
- 5° belastingkrediet : een belastingvoordeel krachtens artikel 6, § 2, eerste lid, 4°, van de bijzondere wet van 16 januari 1989 betreffende de financiering van de gemeenschappen en de gewesten;
- 6° decreet betreffende de Vlaamse investeringsmaatschappijen : het decreet van 13 juli 1994 betreffende de Vlaamse investeringsmaatschappijen, het Limburgfonds en de permanente werkgroep Limburg;
- 7° doelonderneming : elke onderneming die aan de voorwaarden voldoet zoals bepaald in artikel 16;
- 8° hefboomlening : een lening die overeenkomstig artikel 29 door een ARKimedés-fonds aan een ARKIV toegekend wordt binnen de grenzen van haar trekkingsrechten;
- 9° kapitaalparticipatie : een investering door een ARKimedés-fonds in het kapitaal van een ARKIV;
- 10° privaat kapitaal : het door andere partijen dan een ARKimedés-fonds volgestorte of toegezegde kapitaal van een ARKIV;
- 11° risicokapitaalverschaffer : elke publiek- of privaatrechtelijke rechtspersoon, ongeacht zijn nationaliteit, opgericht in de vorm van een vennootschap waarvan zowel het maatschappelijk doel als de reëel uitgevoerde activiteiten in hoofdzaak betrekking hebben op het verstrekken van risicokapitaal aan andere ondernemingen dan met haar verbonden vennootschappen als bedoeld in artikel 11 van het Wetboek van Vennootschappen;
- 12° trekkingsrechten : de rechten die een ARKIV heeft om hefboomleningen te verkrijgen van een ARKimedés-fonds.

HOOFDSTUK II. — ARKimedés Management NV

Art. 3. § 1. Participatiemaatschappij Vlaanderen NV richt een gespecialiseerde dochteronderneming op die de naam "ARKimedés Management NV" draagt.

§ 2. Participatiemaatschappij Vlaanderen NV heeft het recht om de naam van ARKimedés Management NV te wijzigen.

Art. 4. ARKimedés Management NV heeft als doel :

- 1° oprichten en beheren van ARKimedés-fondsen;
- 2° ARKIV's erkennen en er toezicht op houden;
- 3° de opdrachten uitvoeren, vastgesteld overeenkomstig artikel 5, § 2, van dit decreet.

Art. 5. § 1. Voor wat niet uitdrukkelijk anders geregeld is in dit decreet, is ARKimedés Management NV onderworpen aan de bepalingen van het decreet betreffende de Vlaamse investeringsmaatschappijen.

§ 2. In afwijking van artikel 10, § 3 en § 4, van het decreet betreffende de Vlaamse investeringsmaatschappijen, worden de opdrachten, financiering, financiële doelstellingen en rapporteringsverplichtingen van ARKimedés Management NV geregeld in een overeenkomst tussen ARKimedés Management NV en Participatiemaatschappij Vlaanderen NV.

§ 3. In afwijking van artikel 12, § 1, van het decreet betreffende de Vlaamse investeringsmaatschappijen, staat ARKimedés Management NV niet onder de controle van de Vlaamse regering door toedoen van een regeringscommissaris, maar onder de controle van Participatiemaatschappij Vlaanderen NV.

§ 4. De raad van bestuur van ARKimedés-Management NV brengt periodiek verslag uit aan de raad van bestuur van Participatiemaatschappij Vlaanderen NV over haar activiteiten en over de uitvoering van de in artikel 5, § 2, bedoelde overeenkomst tussen ARKimedés Management NV en Participatiemaatschappij Vlaanderen NV.

Art. 6. De leden van de raad van bestuur van ARKimedés Management NV kunnen geen bestuurder, directeur, zaakvoerder, gevolmachtigde of aangestelde zijn van een ARKIV of van haar beheerder.

De Vlaamse regering kan aanvullende onverenigbaarheden en andere voorwaarden vaststellen om belangenconflicten te voorkomen.

Art. 7. ARKimedés Management NV kan de kandidaatARKIV's, de ARKIV's of hun beheerders alle inlichtingen vragen die het nuttig acht voor de uitoefening van zijn opdracht. De betrokken persoon of onderneming verstrekt die informatie binnen de termijn en in de vorm door ARKimedés Management NV bepaald.

ARKimedes Management NV kan de ARKIV bovendien opleggen dat de commissaris van de ARKIV, op kosten van laatstgenoemde, een rapport opstelt dat betrekking heeft op de controles die ARKimedes Management NV specificeert, onder meer met betrekking tot de financiële situatie van de ARKIV, de portefeuillesituatie, de waardering van de activa of van bepaalde investeringen, of bepaalde verrichtingen.

Art. 8. De leden van de raad van bestuur en de personen, belast met het dagelijkse beheer van ARKimedes Management NV, alsmede de personen die meewerken aan de uitvoering van de opdrachten van ARKimedes Management NV, zijn gebonden door het beroepsgeheim en mogen de vertrouwelijke gegevens waarvan zij kennis hebben gekregen op grond van hun functie, niet bekendmaken.

Het bepaalde in het eerste lid is niet van toepassing op mededelingen door de betrokken personen :

1° van niet-nominatieve gegevens die de Vlaamse regering onder meer toelaten haar verslag over de stand en de vooruitzichten van de toepassing van dit decreet op te stellen overeenkomstig artikel 34;

2° aan de gerechtelijke autoriteiten bij vastgestelde overtredingen die strafbaar worden gesteld overeenkomstig artikel 33;

3° bij oproepen om in rechte te getuigen in strafzaken;

4° aan de Cel voor Financiële Informatieverwerking;

5° aan Participatiemaatschappij Vlaanderen NV in uitvoering van artikel 5, § 4.

HOOFDSTUK III. — ARKIV's

Art. 9. De Vlaamse regering bepaalt de voorwaarden waaraan risicokapitaalverschaffers moeten voldoen om erkend te worden als ARKIV. Die voorwaarden kunnen verband houden met :

1° de rechtsvorm en de vestigingsplaats;

2° de duur;

3° de beroepskwalificaties van de beheerders;

4° het minimum privaat kapitaal en het aandeelhouderschap;

5° het bedrijfsplan;

6° het beleggingsbeleid;

7° de boekhoudkundige en administratieve organisatie met inbegrip van de toegepaste waarderingsregels;

8° de controle.

Art. 10. De risicokapitaalverschaffers die een erkenning als ARKIV willen verkrijgen, dienen daarvoor een aanvraagdossier in bij ARKimedes Management NV. Bij het indienen van hun aanvraagdossier geven de risicokapitaalverschaffers aan of ze een kapitaalparticipatie of trekkingsrechten wensen. Eenzelfde risicokapitaalverschaffer kan alleen erkend worden met het oog op een kapitaalparticipatie of op trekkingsrechten.

De Vlaamse regering bepaalt de inhoud van het aanvraagdossier en de wijze waarop het ingediend moet worden bij ARKimedes Management NV.

Art. 11. § 1. Risicokapitaalverschaffers of hun beheerders die op het ogenblik van de aanvraag niet voldoen aan alle kwalificatievereisten, kunnen een aanvraag voor een erkenningsbelofte indienen.

De Vlaamse regering bepaalt de voorwaarden waaraan risicokapitaalverschaffers of hun beheerders moeten voldoen om een erkenningsbelofte te krijgen.

§ 2. Een erkenningsbelofte is een voorwaardelijke erkenning die slechts recht geeft op een kapitaalparticipatie of trekkingsrechten nadat alle voorwaarden voor erkenning overeenkomstig artikel 9 zijn vervuld. Bij de toekenning van de erkenningsbelofte geeft ARKimedes Management NV aan welke voorwaarden nog niet vervuld zijn.

§ 3. Risicokapitaalverschaffers of hun beheerders met een erkenningsbelofte hebben het recht om tijdens de voorbereiding van hun oprichting of financiering of tijdens het samenstellen van hun beheersteam melding te maken van hun erkenningsbelofte.

§ 4. Een erkenningsbelofte kan toegekend worden voor een periode van maximaal 12 maanden.

Art. 12. ARKimedes Management NV is bevoegd om risicokapitaalverschaffers te erkennen als ARKIV, om risicokapitaalverschaffers of hun beheerders een erkenningsbelofte toe te staan of om de erkenning of de erkenningsbelofte te weigeren.

De Vlaamse regering bepaalt de procedure en de termijn waarbinnen ARKimedes Management NV zich moet uitspreken over een aanvraag tot erkenning of voor een erkenningsbelofte.

Behoudens voorafgaande schriftelijke goedkeuring van ARKimedes Management NV zijn de erkenning als ARKIV en de erkenningsbelofte niet overdraagbaar.

Art. 13. De Vlaamse regering bepaalt de verplichtingen, de verbodsbepalingen en de onverenigbaarheden die gelden voor ARKIV's, inzonderheid voor het beheer, de beheersvergoedingen, het aandeelhouderschap, de spreiding van de portefeuille, en de rapporteringsvereisten.

Art. 14. § 1. Als ARKimedes Management NV vaststelt dat een ARKIV de voortdurende verplichtingen die van toepassing zijn op ARKIV's niet nakomt, stelt het de betrokken ARKIV hiervan in kennis met een aangetekende brief en legt het een hersteltermijn op.

Als de betrokken ARKIV de inbreuk op de voortdurende verplichtingen niet binnen de hersteltermijn heeft rechtgezet of beëindigd, kan ARKimedes Management NV bij gemotiveerde beslissing :

1° de toegekende trekkingsrechten opschorten voor de duur van de inbreuk op de voortdurende verplichtingen;

2° de toegekende trekkingsrechten geheel of gedeeltelijk herroepen;

3° de erkenning van de ARKIV intrekken, met als automatisch gevolg de beëindiging van de trekkingsrechten en de onmiddellijke opeisbaarheid van de toegekende hefboomleningen.

§ 2. Dit artikel is van toepassing onverminderd eventuele strafrechtelijke vervolging als bedoeld in artikel 33 en onverminderd de contractuele of vennootschapsrechtelijke rechten van ARKimedes Management NV of de ARKimedes-fondsen bij het nemen van een kapitaalparticipatie of het toekennen van trekkingsrechten of hefboomleningen.

HOOFDSTUK IV. — *ARK-investeringen*

Art. 15. Een investering is een ARK-investering als :

- 1° het een investering in een doelonderneming betreft;
- 2° de investering gebeurt door middel van een nieuwe inbreng van geld in een doelonderneming, hetzij via inschrijving op een kapitaalverhoging, hetzij via inschrijving op een lening met opties of warrants of een in kapitaal converteerbare lening, hetzij via inschrijving op of de uitoefening van opties of warrants;
- 3° de doelonderneming de financiële middelen die ze krijgt van de ARKIV, aanwendt om in het Vlaamse Gewest investeringen uit te voeren, of er werkgelegenheid of toegevoegde waarde te creëren;
- 4° de investering een door de Vlaamse regering nader te bepalen maximumbedrag niet overschrijdt.

De Vlaamse regering is bevoegd om aanvullende voorwaarden op te leggen waaraan ARK-investeringen moeten voldoen.

HOOFDSTUK V. — *Doelondernemingen**Afdeling I. — Algemene bepalingen*

Art. 16. Een doelonderneming is elke onderneming die cumulatief aan de volgende voorwaarden voldoet :

- 1° de onderneming is een handelsvennootschap of een burgerlijke vennootschap, die de rechtsvorm van een handelsvennootschap heeft aangenomen en die beschikt over een exploitatiezetel in het Vlaamse Gewest, of die zich ertoe verbindt in het Vlaamse Gewest een exploitatiezetel te vestigen;
- 2° de onderneming stelt minder dan 250 werknemers te werk;
- 3° de onderneming heeft een jaaromzet van maximaal 40 miljoen euro, of een jaarlijks balanstotaal van maximaal 27 miljoen euro;
- 4° de onderneming beantwoordt aan het zelfstandigheidscriterium zoals bepaald in artikel 17.

Afdeling II. — Zelfstandigheidscriterium

Art. 17. § 1. Om te voldoen aan het zelfstandigheidscriterium, bepaald in artikel 16, 4°, mag de onderneming niet voor 25 % of meer van het kapitaal of van de stemrechten in handen zijn van een grote onderneming of van verscheidene grote ondernemingen samen.

Voor de toepassing van het bepaalde in het eerste lid wordt als grote onderneming beschouwd elke onderneming die aan minstens één van de voorwaarden, gesteld in artikel 16, 2°, 3° en 4°, niet voldoet.

§ 2. De drempelwaarde in § 1, eerste lid, mag overschreden worden in de volgende twee gevallen :

- 1° als de onderneming in handen is van openbare participatiemaatschappijen, van risicokapitaalverschaffers of van institutionele beleggers, mits die individueel noch gezamenlijk in enig opzicht zeggenschap over de onderneming hebben;
- 2° als het wegens de spreiding van het kapitaal onmogelijk is te weten in welke handen het kapitaal is, en de onderneming verklaart dat ze redelijkerwijs mag aannemen niet voor 25 % of meer in handen te zijn van een grote onderneming of van verscheidene grote ondernemingen samen.

Afdeling III. — Omzet en balanstotaal

Art. 18. § 1. Bij de berekening van de drempelwaarden, bepaald in artikel 16, 3°, worden de relevante cijfers samengeteld van de onderneming in kwestie en die van alle ondernemingen waarvan ze rechtstreeks of onrechtstreeks 25 % of meer van het kapitaal of van de stemrechten in handen heeft.

§ 2. De voor de omzet en het balanstotaal te hanteren drempels zijn die welke betrekking hebben op het laatste afgesloten boekjaar van twaalf maanden. Bij recent opgerichte ondernemingen waarvan de jaarrekening nog niet is afgesloten, moeten de in aanmerking te nemen bedragen worden bepaald door middel van een in de loop van het boekjaar te goeder trouw gemaakte schatting.

§ 3. Als artikel 17, § 2, 2°, van toepassing is en de onderneming in kwestie de bedoelde verklaring uitreikt, dan worden voor de toepassing van dit artikel enkel de relevante cijfers van de onderneming in kwestie in aanmerking genomen.

Afdeling IV. — Tewerkstelling

Art. 19. Het aantal werknemers, bepaald in artikel 16, 2°, komt overeen met het aantal jaar-arbeidseenheden (JAE), namelijk het aantal gedurende een jaar voltijds werkende werknemers, waarbij deeltijdwerkers en seizoenarbeiders in fracties van JAE worden uitgedrukt. Het in aanmerking te nemen referentiejaar is het laatste afgesloten boekjaar.

Afdeling V. — Overgangsregelingen

Art. 20. Als ondernemingen bij het afsluiten van het laatste boekjaar, zoals bepaald in artikelen 18, § 2, en 19, zich onder of boven de aangegeven drempels bevinden, verkrijgen of verliezen ze respectievelijk de hoedanigheid van doelonderneming alleen als de omstandigheid zich gedurende twee opeenvolgende boekjaren heeft voorgedaan.

Art. 21. De Vlaamse regering bepaalt wat de gevolgen zijn voor de ARKIV's indien een portefeuilleonderneming de hoedanigheid van doelonderneming verliest. Ze kan ARKIV's toestaan de investering verder aan te houden en aanvullende investeringen uit te voeren, die vooralsnog als ARK-investering zullen gelden.

Afdeling VI. — Uitsluitingen

Art. 22. De volgende ondernemingen kunnen in geen geval beschouwd worden als doelonderneming :

- 1° ARKIV's;
- 2° ondernemingen waarvan de activiteiten strijdig zijn met het algemeen belang of de openbare orde;
- 3° ondernemingen die actief zijn in door overcapaciteit getroffen segmenten van de vervoer-, landbouw-, visserij- en aquacultuursectoren, alsook van de scheepsbouw- en EGKS-sectoren.

HOOFDSTUK VI. — *Kapitaalparticipaties*

Art. 23. De erkenning als ARKIV van een risicokapitaalverschaffer die een kapitaalparticipatie wenst, houdt de goedkeuring in van een kapitaalparticipatie in die ARKIV.

Art. 24. Een kapitaalparticipatie is alleen mogelijk als de ARKIV in kwestie er zich bij haar erkenningsaanvraag toe verbonden heeft geen andere investeringen dan ARK-investeringen uit te voeren.

Art. 25. De kapitaalparticipatie wordt genomen bij de oprichting of binnen twee jaar na de oprichting van de ARKIV. Als de kapitaalparticipatie genomen wordt naar aanleiding van een kapitaalverhoging binnen twee jaar na de oprichting, kan dat uitsluitend als gelijktijdig minstens één onafhankelijke investeerder meer dan 25 % van de kapitaalverhoging onderschrijft onder dezelfde voorwaarden en waardering of als een onafhankelijk expert vooraf een advies heeft uitgebracht waaruit blijkt dat de voorgestelde waardering marktconform is.

Art. 26. Het bedrag van de kapitaalparticipatie wordt door ARKImedes Management NV bepaald. Het maximumbedrag van een kapitaalparticipatie in één ARKIV moet lager zijn dan een door de Vlaamse regering vast te leggen percentage van het privaat kapitaal van de ARKIV in kwestie. De Vlaamse regering kan ook een absoluut maximumbedrag voor de kapitaalparticipatie per ARKIV vastleggen.

In geen geval kan een kapitaalparticipatie tot gevolg hebben dat een ARKImedes-fonds rechtstreeks of ARKImedes Management NV als beheerder de exclusieve controle verwerft over een ARKIV. Voor de toepassing van dit artikel wordt exclusieve controle gedefinieerd zoals in artikel 8 van het Wetboek van Vennootschappen.

HOOFDSTUK VII. — *Trekkingsrechten en hefboomleningen*

Art. 27. ARKImedes Management NV kent trekkingsrechten toe aan ARKIV's die aan de gestelde voorwaarden voldoen. Trekkingsrechten kunnen alleen uitgeoefend worden met het oog op het uitvoeren van ARK-investeringen.

Art. 28. Trekkingsrechten hebben een geldigheidsduur van één jaar en worden toegestaan ten belope van maximaal een door de Vlaamse regering vast te leggen percentage van het private kapitaal, verminderd met het bedrag van de uitstaande hefboomleningen aan de ARKIV in kwestie. De Vlaamse regering kan ook een absoluut maximumbedrag voor de trekkingsrechten per ARKIV vastleggen.

Elk jaar kunnen ARKIV's die aan de gestelde voorwaarden voldoen, nieuwe trekkingsrechten verkrijgen.

Art. 29. Binnen de grenzen van haar trekkingsrechten heeft elke ARKIV die aan de gestelde voorwaarden voldoet, recht op een of meer hefboomleningen ten belope van maximaal een door de Vlaamse regering vast te leggen percentage van de vaststaande verbintenissen om ARK-investeringen uit te voeren. De Vlaamse regering kan een maximumbedrag van uitstaande hefboomleningen per ARKIV vaststellen.

Art. 30. Bij de toekenning van trekkingsrechten en bij elke individuele hefboomlening wordt een schriftelijke overeenkomst met de ARKIV in kwestie afgesloten waarin in ieder geval het bedrag van de vergoeding voor de trekkingsrechten, de interest op de hefboomleningen en de eventuele zekerheden vastgelegd worden.

HOOFDSTUK VIII. — *Fiscale en financiële bepalingen*

Afdeling I. — Belastingkrediet

Art. 31. 1. Als ARKImedes Management NV een of meer ARKImedes-fondsen opricht, en als ARKImedes Management NV beslist aan het publiek de mogelijkheid te geven om in te schrijven op een publieke uitgifte van aandelen of rechten van deelneming door die ARKImedes-fondsen, wordt een hieronder omschreven belastingkrediet toegekend.

§ 2. Er wordt aan de belastingplichtigen die aan de personenbelasting onderworpen zijn, een belastingkrediet verleend voor de bedragen die besteed zijn aan de inschrijving op aandelen of rechten van deelneming in ARKImedes-fondsen.

Deze bestedingen worden alleen in aanmerking genomen ten belope van nettobedragen, exclusief commissies en taksen, en ten belope van maximaal 2 500 euro per belastbaar tijdperk en per belastingplichtige.

Als de economische omstandigheden dat rechtvaardigen, kan de Vlaamse regering het in § 2, tweede lid, vermelde maximumbedrag van in aanmerking te nemen bestedingen wijzigen. Een aldus bepaald maximumbedrag kan geen wijzigingen aanbrengen aan het maximumbedrag voor bestedingen die gedaan zijn in eerdere belastbare tijdperken.

De Vlaamse regering zal bij het Vlaams Parlement een ontwerp van decreet indienen tot bekrachtiging van de beslissingen die werden genomen ter uitvoering van § 2, derde lid. Het ontwerp van decreet moet bekrachtigd worden binnen een termijn van twee maanden na de inwerkingtreding van de beslissingen. Ingeval de bekrachtiging niet gebeurd is binnen de vastgestelde termijn, worden de beslissingen geacht nooit uitwerking te hebben gehad.

§ 3. Het belastingkrediet wordt berekend tegen een tarief van 8,75 %.

Als de economische omstandigheden dat rechtvaardigen, kan de Vlaamse regering het tarief van het belastingkrediet wijzigen. Een aldus gewijzigd tarief kan geen wijzigingen aanbrengen aan het in aanmerking te nemen tarief van belastingkrediet voor bestedingen die gedaan zijn in eerdere belastbare tijdperken.

De Vlaamse regering zal bij het Vlaams Parlement een ontwerp van decreet indienen tot bekrachtiging van de beslissingen die werden genomen ter uitvoering van § 3, tweede lid. Het ontwerp van decreet moet bekrachtigd worden binnen een termijn van twee maanden na de inwerkingtreding van de beslissingen. Ingeval de bekrachtiging niet gebeurd is binnen de vastgestelde termijn, worden de beslissingen geacht nooit uitwerking te hebben gehad.

§ 4. Het belastingkrediet wordt verleend voor vier opeenvolgende aanslagjaren, te beginnen met het aanslagjaar verbonden aan het belastbare tijdperk waarin de besteding is gebeurd. Het belastingkrediet wordt alleen verleend als de belastingplichtige per aanslagjaar het bewijs levert dat hij die aandelen of rechten van deelneming vanaf de oorspronkelijke verkrijging tot op het einde van het belastbare tijdperk ononderbroken in eigendom heeft gehouden.

§ 5. Bij vervreemding van een zakelijk recht over een aandeel of recht van deelneming vervalt het recht op belastingkrediet vanaf het aanslagjaar, verbonden aan het belastbare tijdperk waarin de vervreemding plaatsvond. Belastingkredieten die toegekend zijn in vorige aanslagjaren, blijven evenwel onaangetast.

Het recht op belastingkrediet vervalt niet als de overdracht van het zakelijk recht te wijten is aan het overlijden van de belastingplichtige. In dat geval zijn de bepalingen van dit artikel vanaf het jaar van overlijden van toepassing op de verkrijger van de effecten voor de nog resterende periode van de vier aanslagjaren en in de verhouding waarin hij die effecten heeft verkregen.

De beperking van § 2, tweede lid, verlaagd in verhouding tot de verkrijging, wordt afzonderlijk toegepast, onafhankelijk van het recht op belastingkrediet voor andere bestedingen.

§ 6. Het belastingkrediet wordt niet toegekend in de aanslagjaren waarin de belastingplichtige geen inwoner is van het Vlaamse Gewest.

Een inwoner van het Vlaamse Gewest is elke natuurlijke persoon die op 1 januari van het jaar waarnaar het aanslagjaar genoemd wordt, zijn woonplaats, in de zin van artikel 2 van het Wetboek van de Inkomstenbelastingen, in het Vlaamse Gewest gevestigd heeft.

§ 7. Het belastingkrediet wordt met de personenbelasting verrekend na aftrek van de overige verrekenbare en niet-terugbetaalbare bestanddelen en inzonderheid na de onroerende voorheffing, bedoeld in artikel 277 van het Wetboek van de Inkomstenbelastingen 1992, het forfaitaire gedeelte van buitenlandse belasting en de belastingkredieten, bedoeld in artikelen 134, § 3, en 285 tot en met 289ter van het Wetboek van de Inkomstenbelastingen 1992. Het eventuele overschot wordt niet terugbetaald en is niet overdraagbaar.

§ 8. De Vlaamse regering legt de uitvoeringsbepalingen vast voor het verrichten van de bestedingen, bedoeld in § 2, en bepaalt na overleg met de federale minister van Financiën, welke bewijsstukken overeenkomstig § 4 moeten worden voorgelegd.

Afdeling II. — Gewestwaarborg

Art. 32. § 1. De Vlaamse regering kan, binnen de machtiging verleend in het decreet houdende de algemene uitgavenbegroting van de Vlaamse Gemeenschap, beslissen om een gewestwaarborg te verschaffen om de verwezenlijking van de doelstellingen van dit decreet te bevorderen.

§ 2. Een gewestwaarborg kan alleen verleend worden

- 1° in het kader van een publieke plaatsing van aandelen of rechten van deelneming in een ARKimedès-fonds;
- 2° voor het aangaan van leningen door een ARKimedès-fonds.

§ 3. Een gewestwaarborg, verleend in het kader van een publieke plaatsing van aandelen of rechten van deelneming in een ARKimedès-fonds, kan betrekking hebben op maximaal 90 % van de totale uitgifteprijs van de publiek geplaatste aandelen of rechten van deelneming in het betreffende ARKimedès-fonds. De Vlaamse regering bepaalt het precieze percentage en de regels volgens dewelke de waarborg wordt verleend.

§ 4. Een gewestwaarborg, verleend voor leningen aangegaan door een ARKimedès-fonds, kan betrekking hebben op maximaal 100 % van de hoofdsom en de contractueel verschuldigde interesten. De Vlaamse regering bepaalt het precieze percentage en de regels volgens dewelke de waarborg wordt verleend.

HOOFDSTUK IX. — Strafbepalingen

Art. 33. De volgende personen worden gestraft met een gevangenisstraf van acht dagen tot drie jaar en met een geldboete van 25 euro tot 10.000 euro

1° personen die bewust onjuiste, onvolledige of ontijdige informatie verstrekken aan ARKimedès Management NV, op het ogenblik van de aanvraag tot erkenningsbelofte of erkenning, of nadat de erkenning werd toegekend;

2° personen die met bedrieglijk opzet de bepalingen van dit decreet of de uitvoeringsbesluiten ervan overtreden met het oog op de verduistering of het zich toe-eigenen van de middelen die aan ARKIV's ter beschikking worden gesteld in de vorm van kapitaalparticipaties of hefboomleningen, of die in het algemeen met bedrieglijk opzet dergelijke middelen afwenden van het doel waarvoor ze ter beschikking worden gesteld.

De bepalingen van Boek 1 van het Strafwetboek zijn van toepassing op de overtredingen in dit artikel.

HOOFDSTUK X. — Slotbepalingen

Art. 34. De Vlaamse regering legt ieder jaar een verslag voor aan het Vlaams Parlement over de stand en de vooruitzichten van de toepassing van dit decreet.

Art. 35. Dit decreet wordt aangehaald als het ARK-decreet.

Art. 36. Er kan op basis van dit decreet alleen steun in de zin van artikel 87, lid 1, van het EG-Verdrag toegekend worden na de inwerkingtreding van de desbetreffende uitvoeringsbesluiten.

Art. 37. De Vlaamse regering bepaalt de inwerkingtreding van dit decreet.

Kondigen dit decreet af, bevelen dat het in het *Belgisch Staatsblad* zal worden bekendgemaakt.

Brussel, 19 december 2003.

De minister-president van de Vlaamse regering,

B. SOMERS

De Vlaamse minister van Financiën en Begroting, Ruimtelijke Ordening,
Wetenschappen en Technologische Innovatie,

D. VAN MECHELEN

De Vlaamse minister van Economie, Buitenlands Beleid en E-government,

P. CEYSENS

Nota

(1) *Zitting 2003-2004.*

Stukken. — Ontwerp van decreet : 1863, nr. 1. - Amendement : 1863, nr. 2. - Verslag : 1863, nr. 3. - Amendement : 1863, nr. 4. - Tekst aangenomen door de plenaire vergadering : 1863, nr. 5.

Handelingen. - Bespreking en aanneming : Vergaderingen van 18 december 2003.

TRADUCTION

MINISTÈRE DE LA COMMUNAUTE FLAMANDE

F. 2004 — 555

[C — 2004/35222]

19 DECEMBRE 2003. — Décret relatif à l'activation de capital-risque en Flandre

Le Parlement flamand a adopté et Nous, Gouvernement, sanctionnons ce qui suit : décret relatif à l'activation de capital-risque en Flandre.

CHAPITRE I^{er}. — *Dispositions générales*

Article 1^{er}. Le présent décret règle une matière régionale.

Art. 2. Au sens du présent décret on entend par :

1° ARKImedes Management NV : la société anonyme créée conformément à l'article 3;

2° Fonds ARKImedes : une entité qui peut être créée à l'initiative de l'ARKImedes Management NV en vue de l'octroi d'emprunts levier ou de la prise de participations de capital;

3° Investissements ARK : un investissement fait par un ARKIV conformément aux conditions énoncées à l'article 15;

4° ARKIV : tout bailleur de capital-risque;

5° crédit d'impôt : un avantage fiscal en vertu de l'article 6, § 2, alinéa premier, 4° de la loi spéciale du 16 janvier 1989 relative au financement des Communautés et des Régions;

6° décret relatif aux sociétés d'investissement flamandes : le décret du 13 juillet 1994 relatif aux sociétés d'investissement flamandes, le "Limburgfonds" et le groupe de travail permanent "Limburg";

7° entreprise cible : toute entreprise qui remplit les conditions telles qu'énoncées à l'article 16;

8° emprunt levier : un emprunt consenti, conformément à l'article 29, par un fonds ARKImedes à un ARKIV, dans les limites de ses droits de tirage;

9° participation au capital : un investissement fait par un fonds ARKImedes dans le capital d'un ARKIV;

10° capital privé : le capital d'un ARKIV libéré ou promis par des parties autres qu'un fonds ARKImedes;

11° bailleur de capital-risque : toute personne de droit public ou privé, quelle que soit sa nationalité, créée sous forme d'une société dont l'objet social et les activités réellement exercées concernent principalement l'apport de capital-risque à des entreprises autres que les sociétés liées telles que visées à l'article 11 du Code des Sociétés;

12° droits de tirage : les droits que possède un ARKIV d'obtenir des emprunts levier d'un fonds ARKImedes.

CHAPITRE II. — *L'ARKImedes Management NV*

Art. 3. § 1^{er}. La "Participatiemaatschappij Vlaanderen NV" crée une filiale spécialisée, dénommée "ARKImedes Management NV".

§ 2. La Participatiemaatschappij Vlaanderen NV a le droit de modifier la dénomination de l'ARKImedes Management NV.

Art. 4. L'ARKImedes Management NV a pour objet :

1° la création et la gestion de fonds ARKImedes;

2° l'agrément et le contrôle d'ARKIV;

3° l'exécution des missions définies conformément à l'article 5, § 2 du présent décret.

Art. 5. § 1^{er}. A moins qu'expressément stipulé autrement par le présent décret, l'ARKImedes Management NV est assujettie aux dispositions du décret relatif aux sociétés flamandes d'investissement.

§ 2. Par dérogation à l'article 10, § 3 et § 4, du décret relatif aux sociétés flamandes d'investissement, les missions, financement, objectifs financiers et obligations en matière de rapports de l'ARKImedes Management NV sont définis dans le cadre d'une convention entre l'ARKImedes Management NV et la Participatiemaatschappij Vlaanderen NV.

§ 3. Par dérogation à l'article 12, § 1^{er} du décret relatif aux sociétés flamandes d'investissement, l'ARKImedes Management NV n'est pas placée sous le contrôle du Gouvernement flamand par l'intermédiaire d'un commissaire du gouvernement, mais sous le contrôle de la Participatiemaatschappij Vlaanderen NV.

§ 4. Le conseil d'administration de l'ARKImedes Management NV fait périodiquement rapport au conseil d'administration de la Participatiemaatschappij Vlaanderen NV sur ses activités et sur l'exécution de la convention visée à l'article 5, § 2 entre l'ARKImedes Management NV et la Participatiemaatschappij Vlaanderen NV.

Art. 6. Les membres du conseil d'administration de l'ARKImedes Management NV ne peuvent être administrateur, directeur, gérant, mandataire ni préposé d'un ARKIV ou de son gestionnaire.

Le Gouvernement flamand peut fixer des incompatibilités et autres conditions additionnelles afin d'éviter tout conflit d'intérêts.

Art. 7. L'ARKImedes Management NV peut demander aux candidats ARKIV, aux ARKIV ou à leurs gestionnaires tous renseignements jugés utiles à l'exécution de sa mission. La personne ou entreprise concernée fournit ces renseignements dans le délai et sous la forme fixés par l'ARKImedes Management NV.

L'ARKImedes Management NV peut en outre imposer à l'ARKIV l'établissement d'un rapport, par le commissaire de l'ARKIV, au frais de ce dernier, concernant les contrôles que l'ARKImedes Management NV spécifie, au sujet notamment de la situation financière de l'ARKIV, de la situation du portefeuille, de l'appréciation de l'actif ou de certains investissements, ou de certaines opérations.

Art. 8. Les membres du conseil d'administration et les personnes chargées de la gestion journalière de l'ARKImedes Management NV, ainsi que les personnes qui coopèrent à l'exécution des missions de l'ARKImedes Management NV sont tenus au secret professionnel et ne peuvent divulguer les informations confidentielles dont ils ont pris connaissance du chef de leurs fonctions.

La disposition de l'alinéa premier n'est pas applicable aux communications faites par les personnes intéressées :

1° d'informations non nominatives qui permettent notamment au Gouvernement flamand d'établir son rapport sur l'état d'avancement et les prévisions de l'application du présent décret, à établir conformément à l'article 34;

2° aux autorités judiciaires en cas d'infractions constatées qui sont passibles de peine conformément à l'article 33;

3° lors de convocations de témoigner en justice dans des causes pénales;

4° à la Cellule de Traitement d'Informations financières;

5° à la Participatiemaatschappij Vlaanderen NV en exécution de l'article 5, § 4.

CHAPITRE III. — *Les ARKIV*

Art. 9. Le Gouvernement flamand fixe les conditions à remplir par les bailleurs de capital-risque pour être agréés en tant qu'ARKIV. Ces conditions peuvent porter sur :

1° la forme juridique et le lieu d'établissement;

2° la durée;

3° les qualifications professionnelles des gestionnaires;

4° le capital privé minimum et l'actionnariat;

5° le plan d'entreprise;

6° la politique d'investissement;

7° l'organisation comptable et administrative, y compris les règles d'appréciation appliquées;

8° le contrôle.

Art. 10. Pour être agréés en tant qu'ARKIV, les bailleurs de capital-risque présentent un dossier de demande à l'ARKImedes Management NV. Lors de la présentation de leur dossier de demande, les bailleurs de capital-risque précisent s'ils souhaitent une participation au capital ou des droits de tirage. Le même bailleur de capital-risque ne peut être agréé qu'en vue d'une participation au capital ou de droits de tirage.

Le Gouvernement flamand fixe le contenu du dossier de demande et le mode de présentation de celui-ci à l'ARKImedes Management NV.

Art. 11. § 1^{er}. Les bailleurs de capital-risque ou leurs gestionnaires qui, au moment de la demande ne répondent pas aux conditions de qualification, peuvent introduire une demande de promesse d'agrément.

Le Gouvernement arrête les conditions à remplir par les bailleurs de capital-risque ou leurs gestionnaires pour l'obtention d'une promesse d'agrément.

§ 2. Une promesse d'agrément est un agrément conditionnel qui ne donne droit à une participation au capital ou à des droits de tirage que lorsque toutes les conditions d'agrément conformément à l'article 9 sont réunies. Lors de la promesse d'agrément, l'ARKImedes Management NV précise les conditions non encore remplies.

§ 3. Les bailleurs de capital-risque ou leurs gestionnaires ayant obtenu une promesse d'agrément ont le droit, au cours de la préparation de leur création ou financement ou lors de la composition de leur équipe de gestion, de faire mention de leur promesse d'agrément.

§ 4. Une promesse d'agrément peut être octroyée pour une période de 12 mois au maximum.

Art. 12. L'ARKImedes Management NV est compétente pour agréer des bailleurs de capital-risque en tant qu'ARKIV, pour octroyer à des bailleurs de capital-risque ou leurs gestionnaires une promesse d'agrément, ou pour refuser l'agrément ou la promesse d'agrément.

Le Gouvernement flamand arrête la procédure et le délai dans lequel l'ARKImedes Management NV est tenue de se prononcer sur une demande d'agrément ou pour une promesse d'agrément.

Sauf approbation écrite préalable de l'ARKImedes Management NV, l'agrément en tant qu'ARKIV et la promesse d'agrément ne sont pas transmissibles.

Art. 13. Le Gouvernement flamand arrête les obligations, les interdictions et les incompatibilités applicables aux ARKIV, notamment pour la gestion, les indemnités de gestion, l'actionnariat, la distribution du portefeuille et les obligations en matière de rapports.

Art. 14. § 1^{er}. Lorsque l'ARKImedes Management NV constate que l'ARKIV ne respecte pas les obligations permanentes imposées aux ARKIV, elle en avise l'ARKIV en question par lettre recommandée et lui impose un délai de réparation.

Si l'ARKIV en question n'a pas réparé ou cessé l'infraction aux obligations permanentes dans le délai de réparation imparti, l'ARKIMedes Management NV peut, par décision motivée :

- 1° suspendre les droits de tirage octroyés pour la durée de l'infraction aux obligations permanentes;
- 2° révoquer en tout ou en partie les droits de tirage octroyés;
- 3° retirer l'agrément de l'ARKIV, ayant pour conséquence automatique la cessation des droits de tirage et l'exigibilité immédiate des emprunts levier consentis.

§ 2. Le présent article est applicable sans préjudice de poursuites judiciaires éventuelles telles que visées à l'article 33, et sans préjudice des droits contractuels ou du droit de sociétés de l'ARKIMedes Management NV ou des fonds ARKIMedes lors de la prise d'une participation de capital ou de l'octroi de droits de tirage ou d'emprunts levier.

CHAPITRE IV. — *Les investissements ARK*

Art. 15. Un investissement est un investissement ARK lorsque :

- 1° il s'agit d'un investissement dans une entreprise cible;
- 2° l'investissement se fait par un nouvel apport financier dans une entreprise cible, soit par la souscription d'une augmentation de capital, par la souscription d'une obligation à options ou warrants ou d'une obligation convertible en capital, soit par souscription, soit par l'exercice d'options ou de warrants;
- 3° l'entreprise utilise les moyens financiers fournis par l'ARKIV pour réaliser des investissements en Région flamande ou y créer de l'emploi ou de la valeur ajoutée;
- 4° l'investissement ne dépasse pas un montant maximum à fixer par le Gouvernement flamand.

Le Gouvernement flamand est habilité à imposer des conditions complémentaires auxquelles l'investissement ARK doit satisfaire.

CHAPITRE V. — *L'entreprise cible*

Section I^{re}. — Dispositions générales

Art. 16. Une entreprise cible est une entreprise qui remplit cumulativement les conditions suivantes :

- 1° l'entreprise est une société commerciale ou une société civile qui a pris la forme juridique d'une société commerciale et qui dispose d'un siège d'exploitation en Région flamande, ou qui s'engage à établir un siège d'exploitation en Région flamande;
- 2° l'entreprise occupe moins de 250 travailleurs;
- 3° l'entreprise a un chiffre d'affaires annuel de 40 millions d'euros au maximum, ou un total du bilan de 27 millions d'euros au maximum;
- 4° l'entreprise remplit le critère d'indépendance tel que défini à l'article 17.

Section II. — Critère d'indépendance

Art. 17. § 1^{er}. Afin de répondre au critère d'indépendance fixé à l'article 16, 4°, il est interdit que 25 % ou plus du capital ou des droits de vote soient détenus par une grande entreprise ou conjointement par plusieurs grandes entreprises.

Pour l'application de la disposition de l'alinéa premier, on entend par grande entreprise, toute entreprise qui ne remplit pas l'une des conditions énoncées à l'article 16, 2°, 3° et 4°.

§ 2. La valeur maximale visée à l'alinéa premier peut être dépassée dans les deux cas suivants :

- 1° lorsque l'entreprise est détenue par des sociétés de participation publiques, de bailleurs de capital-risque ou d'investisseurs institutionnels, à condition qu'ils n'exercent aucun pouvoir sur l'entreprise, ni individuellement, ni conjointement;
- 2° lorsque, en raison de la dispersion du capital, il est impossible de connaître la composition de l'actionnariat, et que l'entreprise déclare pouvoir admettre raisonnablement qu'elle n'est pas détenue pour 25 % ou plus par une grande entreprise ou plusieurs grandes entreprises.

Section III. — Chiffre d'affaires et total du bilan

Art. 18. § 1^{er}. Pour le calcul des valeurs seuil fixés à l'article 16, 3°, les chiffres pertinents de l'entreprise en question et ceux de toutes les entreprises dont elle détient directement ou indirectement 25 % ou plus du capital ou des droits de vote sont cumulés.

§ 2. Les seuils à considérer pour le chiffre d'affaires et le total du bilan sont ceux qui se rapportent au dernier exercice de douze mois. En cas d'entreprises récemment créées dont les comptes annuels ne sont pas encore clôturés, les montants à considérer sont fixés à l'aide d'une estimation effectuée de bonne foi au cours de l'exercice.

§ 3. Si l'article 17, § 2, 2° est applicable et si l'entreprise en question délivre la déclaration susvisée, seuls les chiffres pertinents de l'entreprise sont pris en compte pour l'application du présent article.

Section IV. — Emploi

Art. 19. Le nombre de travailleurs fixé à l'article 16, 2° correspond au nombre d'unités d'emploi annuelles, soit le nombre de travailleurs occupés à temps plein pendant un an, les travailleurs à temps partiel et les travailleurs saisonniers étant exprimés en fractions. L'année de référence à considérer est le dernier exercice clôturé.

Section V. — Dispositions transitoires

Art. 20. Les entreprises qui, lors de la clôture du dernier exercice, tel que visé aux articles 18, § 2 et 19, se trouvent en-dessous ou au-dessus des seuils indiqués, n'obtiennent ou perdent respectivement la qualité d'entreprise cible que si la situation se présente pendant deux exercices consécutifs.

Art. 21. Le Gouvernement flamand décide des conséquences pour les ARKIV si une entreprise portefeuille perd la qualité d'entreprise cible. Il peut les autoriser à maintenir l'investissement et à réaliser des investissements additionnels qui vaudront provisoirement comme investissements ARK.

Section VI. — Exclusions

Art. 22. Les entreprises suivantes ne peuvent en aucun cas être considérées comme entreprise cible :

1° les ARKIV;

2° les entreprises dont les activités sont contraires à l'intérêt général ou l'ordre public;

3° les entreprises actives dans des segments atteints par une surcapacité dans les secteurs du transport, de l'agriculture, de la pêche et de l'aquaculture, ainsi que la construction navale et les secteurs de la CECA.

CHAPITRE VI. — Participations de capital

Art. 23. L'agrément en tant qu'ARKIV d'un bailleur de capital-risque qui veut une participation de capital implique l'approbation de la participation de capital dans l'ARKIV en question.

Art. 24. Une participation de capital n'est possible que si l'ARKIV en question s'est engagée, lors de sa demande d'agrément, à ne pas réaliser des investissements autres que des investissements ARK.

Art. 25. La participation de capital est prise lors de la création ou dans les deux ans de la création de l'ARKIV. Si la participation de capital est prise à l'occasion d'une augmentation du capital dans les deux ans de la création n'est possible que si, simultanément, au moins un investisseur indépendant souscrit plus de 25 % de l'augmentation du capital aux mêmes conditions et appréciation, ou si un expert indépendant a émis préalablement un avis confirmant que l'appréciation proposée est conforme au marché.

Art. 26. Le montant de la participation de capital est fixé par la s.a. ARKImedes Management NV. Le montant maximum d'une participation de capital dans une ARKIV doit être inférieur à un pourcentage, à fixer par le Gouvernement flamand, du capital privé de l'ARKIV en question. D'autre part, le Gouvernement flamand peut fixer un montant maximum de la participation de capital par ARKIV.

Une participation de capital ne peut en aucun cas impliquer l'exercice du contrôle exclusif sur une ARKIV, soit directement par un fonds ARKImedes, soit par l'ARKImedes Management NV en tant que gestionnaire. Pour l'application du présent article, on entend par contrôle exclusif ce qui est défini à l'article 8 du Code des Sociétés.

CHAPITRE VII. — Droits de tirage et emprunts levier

Art. 27. L'ARKImedes Management NV octroie des droits de tirage aux ARKIV qui remplissent les conditions. Les droits de tirage ne peuvent être exercés qu'en vue de la réalisation d'investissements ARK.

Art. 28. Les droits de tirage ont une durée de validité d'un an et sont octroyés à concurrence d'un pourcentage maximum à fixer par le Gouvernement flamand, du capital privé, déduction faite du montant de l'encours d'emprunts levier consentis à l'ARKIV en question. D'autre part, le Gouvernement flamand peut fixer un montant maximum absolu pour les droits de tirage par ARKIV.

Les ARKIV qui remplissent les conditions peuvent obtenir chaque année de nouveaux droits de tirage.

Art. 29. Dans les limites de ses droits de tirage, toute ARKIV qui remplit les conditions a droit à un ou plusieurs emprunts levier à concurrence d'un pourcentage maximum, à fixer par le Gouvernement flamand, des engagements existants à réaliser des investissements ARK. Le Gouvernement flamand peut fixer un montant maximum de l'encours d'emprunts levier par ARKIV.

Art. 30. Lors de l'octroi de droits de tirage et de tout emprunt levier individuel, une convention écrite est conclue avec l'ARKIV en question, stipulant en tout cas le montant de l'indemnité pour les droits de tirage, l'intérêt des emprunts levier et les éventuelles sûretés.

*CHAPITRE VIII. — Dispositions fiscales et financières**Section I^{re}. — Crédit d'impôt*

Art. 31. § 1^{er}. Si l'ARKImedes Management NV créé un ou plusieurs fonds ARKImedes, et si l'ARKImedes Management NV décide de donner au public la possibilité de souscrire une émission publique d'actions ou de parts par ces fonds ARKImedes, un crédit d'impôt défini ci-après est octroyé.

§ 2. Il est octroyé aux contribuables assujettis à l'impôt des personnes physiques un crédit d'impôt pour les montants affectés à la souscription d'actions ou de parts de fonds ARKImedes.

Ces affectations ne sont prises en considération qu'à concurrence de montants nets, hormis commissions et taxes, et de 2500 euros par période imposable et par contribuable.

Si les circonstances économiques le justifient, le Gouvernement flamand peut modifier le montant maximum d'affectations prises en considération visé au § 2, deuxième alinéa. Un montant maximum ainsi fixé ne peut modifier le montant maximum pour les affectations réalisées en des périodes imposables antérieures.

Le Gouvernement flamand saisira le Parlement flamand d'un projet de décret portant entérinement des décisions prises en exécution du § 2, troisième alinéa. Le projet de décret doit être entériné dans les deux mois de l'entrée en vigueur des décisions. Faute d'entérinement dans le délai imparti, les décisions sont censées n'avoir jamais produit d'effets.

§ 3. Le crédit d'impôt est calculé à un tarif de 8,75 %.

Si les circonstances économiques le justifient, le Gouvernement flamand peut modifier le tarif du crédit d'impôt. Un tarif ainsi fixé ne peut modifier le tarif à prendre en considération pour les affectations réalisées en des périodes imposables antérieures.

Le Gouvernement flamand saisira le Parlement flamand d'un projet de décret portant entérinement des décisions prises en exécution du § 3, deuxième alinéa. Le projet de décret doit être entériné dans les deux mois de l'entrée en vigueur des décisions. Faute d'entérinement dans le délai imparti, les décisions sont censées n'avoir jamais produit d'effets.

§ 4. Le crédit d'impôt est octroyé pour quatre exercices d'imposition consécutifs, à partir de l'exercice d'imposition lié à la période imposable de l'affectation. Le crédit d'impôt n'est octroyé que si le contribuable démontre, par exercice d'imposition, qu'il a gardé en possession ces actions ou parts sans interruption depuis l'acquisition initiale jusqu'à la fin de la période imposable.

§ 5. En cas d'aliénation d'un droit de propriété d'une action ou part, le droit au crédit d'impôt échoit à partir de l'exercice d'imposition lié à la période imposable de l'aliénation. Toutefois, les crédits d'impôt octroyés pendant des exercices d'imposition antérieures restent intacts.

Le droit au crédit d'impôt n'échoit pas si la cession du droit de propriété est dû au décès du contribuable. En ce cas, les dispositions du présent article sont applicables, à partir de l'année du décès, à l'acquéreur des titres pour la période restante des quatre exercices d'imposition et au prorata de l'acquisition de ces titres.

La restriction du § 2, deuxième alinéa, réduit au prorata de l'acquisition, est appliquée séparément, indépendamment du droit au crédit d'impôt pour d'autres affectations.

§ 6. Le crédit d'impôt n'est pas octroyé pour les exercices d'imposition pendant lesquels le contribuable n'est pas un habitant de la Région flamande.

Est habitant de la Région flamande toute personne physique qui, au 1^{er} janvier de l'année se rapportant à l'exercice d'imposition, a établi son domicile, au sens de l'article 2 du Code des Impôts sur les Revenus, en Région flamande.

§ 7. Le crédit d'impôt est imputé sur l'impôt des personnes physiques après déduction de toutes les autres quotités imputables et non remboursables, et notamment après le précompte immobilier visé à l'article 277 du Code des Impôts sur les Revenus 1992, la quotité forfaitaire des impôts étrangers et des crédits d'impôt visés aux articles 134, § 3 et 285 à 289ter inclus du Code des Impôts sur les Revenus 1992. L'éventuel excédent n'est pas restitué ni reporté.

§ Le Gouvernement flamand arrête les dispositions d'exécution pour la réalisation des affectations visées au § 2, et détermine en concertation avec le Ministre fédéral des Finances les pièces justificatives à produire conformément au § 4.

Section II. — Garantie régionale

Art. 32. § 1^{er}. Dans le cadre de l'autorisation conférée par le décret contenant le budget des Voies et Moyens de la Communauté flamande, le Gouvernement flamand peut décider d'octroyer une garantie régionale en vue de promouvoir la réalisation des objectifs du présent décret.

§ 2. Une garantie régionale ne peut être octroyée que :

1° dans le cadre d'un placement public d'actions ou de parts d'un fonds ARKimedès;

2° pour la contraction d'emprunts par un fonds ARKimedès.

§ 3. Une garantie régionale octroyée dans le cadre d'un placement public d'actions ou de parts d'un fonds ARKimedès peut concerner au maximum 90 % du prix d'émission global des actions ou parts du fonds ARKimedès en question faisant l'objet d'un placement public. Le Gouvernement flamand arrête le pourcentage exact et les modalités d'octroi de la garantie.

§ 4. Une garantie régionale octroyée pour des emprunts contractés par un fonds ARKimedès peut concerner au maximum 100 % du principal et des intérêts dus contractuellement. Le Gouvernement flamand arrête le pourcentage exact et les modalités d'octroi de la garantie. Le Gouvernement flamand arrête le pourcentage exact et les modalités d'octroi de la garantie.

CHAPITRE IX. — Dispositions pénales

Art. 33. Seront punies d'un emprisonnement de huit jours à trois ans et d'une amende de 25 à 10.000 euros :

1° les personnes qui fournissent consciemment des informations inexactes, incomplètes ou inopportunes à l'ARKimedès Management NV, au moment de la demande de promesse d'agrément ou après l'octroi de l'agrément;

2° les personnes qui, dans une intention frauduleuse, transgressent les dispositions du présent décret ou de ses arrêtés d'exécution, en vue du détournement ou de l'usurpation des moyens mis à la disposition d'ARKIV sous forme de participations au capital ou d'emprunts levier, ou qui, en général, dans une intention frauduleuse, détournent ces moyens du but pour lequel ils sont mis à la disposition.

Les dispositions du Livre 1^{er} du Code pénal sont applicables aux infractions visées au présent article.

CHAPITRE X. — *Dispositions finales*

Art. 34. Le Gouvernement flamand soumet chaque année au Parlement flamand un rapport sur l'état d'avancement et les prévisions de l'application du présent décret.

Art. 35. Le présent décret est nommé le décret ARK.

Art. 36. L'aide au sens de l'article 87, alinéa 1^{er} du Traité CE ne peut être accordée sur la base du présent décret qu'après l'entrée en vigueur des arrêtés d'exécution y afférents.

Art. 37. Le Gouvernement flamand arrête l'entrée en vigueur du présent décret.

Promulguons le présent décret, ordonnons qu'il soit publié au *Moniteur belge*.

Bruxelles, le 19 décembre 2003.

Le Ministre-Président du Gouvernement flamand,

B. SOMERS

Le Ministre flamand des Finances et du Budget, de l'Aménagement du Territoire, des Sciences
et de l'Innovation technologique,

D. VAN MECHELEN

La Ministre flamande de l'Economie, de la Politique extérieure et de l'E-gouvernement,

P. CEYSENS

—
Note

(1) *Session 2003-2004.*

Documents. - Projet de décret : 1863, n° 1. - Amendement : 1863, n° 2. - Rapport : 1863, n° 3. - Amendement : 1863, n° 4. - Texte adopté en séance plénière : 1863, n° 5.

Annales. - Discussion et adoption : Séances du 18 décembre 2003.

COMMUNAUTE FRANÇAISE — FRANSE GEMEENSCHAP

MINISTERE DE LA COMMUNAUTE FRANÇAISE

F. 2004 — 556

[C — 2004/29051]

28 JANVIER 2004. — Décret instaurant la réalisation d'un rapport sur l'application des principes de la Convention internationale des droits de l'enfant (1)

Le Parlement a adopté et Nous, Gouvernement, sanctionnons ce qui suit :

Article 1^{er}. Au sens du présent décret, il faut entendre par :

1° Enfant : la personne âgée de moins de dix-huit ans, ainsi que la personne âgée de moins de vingt ans pour laquelle une aide a été sollicitée avant l'âge de dix-huit ans, en application de la loi du 19 janvier 1990 abaissant à dix-huit ans l'âge de la majorité civile ou en application du décret du 14 mai 1990 relatif au maintien, après l'âge de dix-huit ans, de certaines mesures de protection de la jeunesse;

2° Gouvernement : le Gouvernement de la Communauté française;

3° Parlement : le Parlement de la Communauté française;

4° Convention : la Convention internationale des Droits de l'Enfant adoptée à New York le 20 novembre 1989.

Art. 2. Le Gouvernement fait rapport tous les trois ans au Parlement sur la politique menée en vue d'appliquer les principes de la Convention.

Le rapport qui est présenté comprend une évaluation des mesures qui auront été prises les années précédentes et des notes présentant la manière dont chaque ministre applique, au niveau de son action politique, les principes retenus dans la Déclaration internationale des droits de l'enfant ainsi qu'un plan d'action global reprenant la manière dont le Gouvernement intégrera les droits de l'enfant dans sa politique pour les années à venir.

Art. 3. Le rapport est déposé avant le 20 novembre, date de la Journée internationale des droits de l'enfant.

Le Gouvernement assure la publicité du rapport.

Le premier dépôt du rapport a lieu avant le 20 novembre 2005.

GEMEENSCHAPS- EN GEWESTREGERINGEN
GOUVERNEMENTS DE COMMUNAUTE ET DE REGION
GEMEINSCHAFTS- UND REGIONALREGIERUNGEN

VLAAMSE GEMEENSCHAP — COMMUNAUTE FLAMANDE

MINISTERIE VAN DE VLAAMSE GEMEENSCHAP

N. 2004 — 4810

[C — 2004/36846]

**3 DECEMBER 2004. — Besluit van de Vlaamse Regering
houdende uitvoering van het decreet van 19 december 2003
betreffende het activeren van risicokapitaal in Vlaanderen**

De Vlaamse Regering,

Gelet op de bijzondere wet van 8 augustus 1980 tot hervorming der instellingen, inzonderheid op artikel 20;

Gelet op het decreet van 19 december 2003 betreffende het activeren van risicokapitaal in Vlaanderen, inzonderheid op de artikelen 9 tot 13, 15, 21, 26, 28, 31, 32 en 37;

Gelet op het akkoord van de Vlaamse minister, bevoegd voor de begroting, gegeven op 6 november 2003;

Gelet op de beschikking van de Europese Commissie van 19 mei 2004 waarbij de ARKImedes-regeling wordt goedgekeurd;

Gelet op het advies 37.393/1 van de Raad van State, gegeven op 1 juli 2004 met toepassing van artikel 84, § 1, eerste lid, 1°, van de gecoördineerde wetten op de Raad van State;

Op voorstel van de Vlaamse minister van Economie, Ondernemen, Wetenschap, Innovatie en Buitenlandse Handel en de Vlaamse minister van Financiën en Begroting en Ruimtelijke Ordening;

Na beraadslaging,

Besluit :

HOOFDSTUK I. — Algemene bepalingen

Artikel 1. In dit besluit wordt verstaan onder :

1° ARK-decreet : het decreet van 19 december 2003 betreffende het activeren van risicokapitaal in Vlaanderen;

2° ARKIV-beheerders : de fysieke personen die als bestuurder, zaakvoerder of directeur, hetzij rechtstreeks hetzij via een beheersvennootschap de dagelijkse leiding of het beheer van een ARKIV of ARKIV-beheersvennootschap waarnemen;

3° ARKIV-beheersvennootschap : elke vennootschap die optreedt als dagelijks bestuurder of beherend vennoot van een ARKIV;

4° hefboom-ARKIV : een risicokapitaalverschaffer die erkend is als ARKIV met trekkingsrechten;

5° kapitaal-ARKIV : een risicokapitaalverschaffer die erkend is als ARKIV met kapitaalparticipatie;

6° portefeuilleonderneming : een doelonderneming waarin een ARKIV een ARK-investering heeft gedaan en die zich in de portefeuille van de betrokken ARKIV bevindt.

Art. 2. Behoudens indien aan bepaalde begrippen in dit besluit uitdrukkelijk een andere betekenis wordt gegeven, gelden voor de toepassing van dit besluit de definities van het ARK-decreet en van artikel 5 tot en met 14 van het Wetboek van vennootschappen.

HOOFDSTUK II. — Erkenningsvoorwaarden

Afdeling I. — Erkenningsvoorwaarden van toepassing op alle ARKIV's

Art. 3. Om in aanmerking te kunnen komen voor erkenning als ARKIV, moeten risicokapitaalverschaffers bewijzen :

1° dat hun privaat kapitaal ten minste gelijk is aan 2.500.000 euro;

2° dat ze een investeringsbudget hebben voor een periode van ten minste drie jaar vanaf de datum van erkenning dat hen in staat moet stellen om hun aangekondigde investeringsbeleid te realiseren;

3° dat in hun statuten vastgelegd is dat hun aandelen op naam zijn en blijven voor de duur van de vennootschap;

4° dat hun beheerders de vereiste professionele betrouwbaarheid en passende ervaring bezitten en kunnen zorgen voor het beheer van de ARKIV in het belang van alle aandeelhouders en, in voorkomend geval, van de schuldeisers van de ARKIV;

5° dat ze beschikken over een voor hun voorgenomen bedrijf passende, administratieve, boekhoudkundige, financiële en technische organisatie, onder meer met het oog op de naleving van de voortdurende verplichtingen, vermeld in hoofdstuk VI van dit besluit;

6° dat ze een commissaris hebben benoemd of zullen benoemen met het oog op de controle van hun jaarrekening.

Afdeling II. — Aanvullende erkenningsvoorwaarden voor kapitaal-ARKIV's

Art. 4. Om in aanmerking te komen voor erkenning als kapitaal-ARKIV, moeten risicokapitaalverschaffers voldoen aan de erkenningsvoorwaarden vermeld in artikel 3, en moeten ze bovendien bewijzen dat :

1° hun kapitaal uitsluitend gevormd is door inbreng in geld;

2° in hun statuten wordt vastgelegd dat ze uitsluitend ARK-investeringen kunnen doen;

3° ze opgericht zijn voor een beperkte duur die niet langer mag zijn dan de resterende duur van het ARKImedes-fonds dat in hun kapitaal participeert, behalve als de uitstap voor het ARKImedes-fonds anderszins gegarandeerd kan worden vóór het verstrijken van de duur waarvoor het is opgericht.

HOOFDSTUK III. — *Toewijzing van beschikbare middelen*

Art. 5. Het bedrag van de kapitaalparticipatie in een ARKIV moet lager zijn dan 100 % van het privaat kapitaal van de betrokken ARKIV.

Art. 6. Het bedrag van trekkingsrechten toegekend aan een ARKIV, in voorkomend geval verhoogd met de uitstaande hefboomleningen, kan in geen geval hoger zijn dan 100 % van het privaat kapitaal van de betrokken ARKIV. Binnen de grenzen van haar trekkingsrechten heeft elke ARKIV die aan de gestelde voorwaarden voldoet, recht op een of meer hefboomleningen ten belope van maximaal 50 % van de vaststaande verbintenissen om ARK-investeringen uit te voeren.

Art. 7. De middelen die ter beschikking zijn van ARKImedes-fondsen met het oog op het nemen van kapitaalparticipaties in of het verstrekken van hefboomleningen aan ARKIV's worden voor de eerste maal toegewezen tijdens de eerste erkenningsperiode.

Art. 8. § 1. Voor de aanvang van de eerste erkenningsperiode stelt ARKImedes Management N.V. de risicokapitaalverschaffers in kennis van :

- 1° de duur van de eerste erkenningsperiode, die minstens drie maanden zal bedragen;
- 2° de uiterste datum voor het indienen van aanvraagdossiers met het oog op erkenning of een erkenningsbelofte in de eerste erkenningsperiode;
- 3° het bedrag dat beschikbaar is voor het nemen van kapitaalparticipaties;
- 4° het bedrag dat beschikbaar is voor het toekennen van trekkingsrechten.

§ 2. Na de afsluiting van de eerste erkenningsperiode gaat ARKImedes Management N.V. over tot toewijzing van de beschikbare middelen aan de erkende ARKIV's. Als de vraag van de erkende ARKIV's de beschikbare middelen overtreft, beslist ARKImedes Management N.V. over de toewijzing van de beschikbare middelen, waarbij ze uitsluitend zal handelen in het belang van de ARKImedes-fondsen.

Art. 9. Na afsluiting van de eerste erkenningsperiode kunnen risicokapitaalverschaffers een erkenning aanvragen op doorlopende basis. De aanvraagdossiers worden chronologisch behandeld op basis van de datum van aanvraag tot erkenning waarnaar verwezen wordt in artikel 14 hierna. De beschikbare middelen zullen aan de risicokapitaalverschaffers die erkend worden als ARKIV worden toegewezen in chronologische volgorde van de erkenning.

Art. 10. Als de beschikbare middelen van de ARKImedes-fondsen besteed of toegewezen zijn, kan ARKImedes Management N.V. tot opschorting van de erkenningen overgaan. Ze zal de erkenningsprocedure opnieuw openstellen zodra nieuwe middelen beschikbaar zijn. Ze stelt de risicokapitaalverschaffers in kennis van :

- 1° de datum waarop nieuwe aanvragen tot erkenning kunnen worden ingediend;
- 2° het bedrag dat beschikbaar is voor het nemen van kapitaalparticipaties;
- 3° het bedrag dat beschikbaar is voor het toekennen van trekkingsrechten.

Art. 11. De kennisgevingen, bedoeld in artikel 8 en 10, gebeuren via een publicatie in de bijlage van het *Belgisch Staatsblad* en op elke andere wijze die ARKImedes Management N.V. nuttig acht.

HOOFDSTUK IV. — *Erkenning**Afdeling I. — Inhoud aanvraagdossier*

Art. 12. Bij het verzoek tot erkenning voegen kandidaat-ARKIV's een aanvraagdossier met de nodige bewijsstukken waaruit blijkt dat ze aan de erkenningsvoorwaarden voldoen. ARKImedes Management N.V. bepaalt de inhoud van het aanvraagdossier, dat in ieder geval de volgende gegevens bevat :

- 1° de identificatie van de kandidaat-ARKIV, de statuten en enig ander document dat de verhoudingen tussen de aandeelhouders regelt, eventueel in ontwerpvorm, en, in voorkomend geval, een beschrijving van de groepsstructuur waartoe de kandidaat-ARKIV behoort en de ondernemingen waarmee ze verbonden is;
- 2° de identiteit van de personen die, rechtstreeks en onrechtstreeks, een deelneming van 5 % of meer in de kandidaat-ARKIV hebben, en een kopie van het register van aandelen;
- 3° de identiteit van de ARKIV-beheerders, in het bijzonder aan de hand van een gedetailleerd curriculum vitae, en in voorkomend geval, de identiteit van de aandeelhouders van de kandidaat-ARKIV-beheersvennootschap;
- 4° de beheersovereenkomst met de ARKIV-beheerders of met de ARKIV-beheersvennootschap en hun vergoeding;
- 5° een omschrijving van de voorgenomen activiteiten, met in het bijzonder toelichting bij :
 - a) hun investeringsbeleid, investeringscriteria en investeringsperiode, eventuele beperkingen of uitsluitingen, de exitsstrategie en coinvesteringsregels;
 - b) hun organisatiestructuur en, in voorkomend geval, de organisatiestructuur van de kandidaat-ARKIV-beheersvennootschap, met inbegrip van de samenstelling en bevoegdheden van de vennootschapsorganen, eventuele comités en interne rapporteringsregels;
 - c) de regels die van toepassing zijn op belangenconflicten;
 - d) hun boekhoudkundige en administratieve organisatie en, in voorkomend geval, die van de kandidaat-ARKIV-beheersvennootschap;
 - e) hun budget voor de komende drie jaar;
- 6° een overzicht van de risicofactoren die relevant zijn voor een investering in de kandidaat-ARKIV;
- 7° de identiteit van de commissaris, zijn bezoldiging en de einddatum van zijn mandaat.

Art. 13. Kandidaat-kapitaal-ARKIV's voegen bij het aanvraagdossier eveneens een gedetailleerde beschrijving van de effecten die ze aanbieden, met inbegrip van de prijs waaraan ze aangeboden worden, het aantal aangeboden effecten en de eraan verbonden rechten.

Afdeling II. — Procedure

Art. 14. Kandidaat-ARKIV's dienen bij ARKImedes Management N.V. een aanvraag om erkenning in met een aangetekende brief of met een brief tegen ontvangstbewijs.

Art. 15. Binnen zeven dagen na ontvangst van een aanvraagdossier bevestigt ARKImedes Management N.V. schriftelijk de ontvangst van het aanvraagdossier.

Art. 16. ARKImedes Management N.V. spreekt zich uit over de aanvraag binnen twee maanden na de afsluiting van de eerste erkenningsperiode, en daarna, binnen zes maanden na ontvangst van een volledig dossier.

De beslissing wordt binnen vijftien dagen met een aangetekende brief of met een brief tegen ontvangstbewijs ter kennis gebracht van de aanvragers.

Art. 17. Als ARKImedes Management N.V. besluit tot de erkenning van een risicokapitaalverschaffer, geeft ze met haar beslissing eveneens kennis aan de aanvrager van :

1° voor kapitaal-ARKIV's : het bedrag en de voorwaarden van de kapitaalparticipatie; de vaststelling van de oprichting of de kapitaalverhoging in de kapitaal-ARKIV moet gebeuren binnen drie maanden na de kennisgeving, bedoeld in artikel 16, tweede lid;

2° voor hefboom-ARKIV's : het bedrag, de duur en de voorwaarden van de trekkingsrechten.

HOOFDSTUK V. — *Erkenningsbelofte*

Art. 18. Kandidaat-ARKIV's die aan alle erkenningsvoorwaarden voldoen, met uitzondering van de erkenningsvoorwaarde, vermeld in artikel 3, 1°, of in artikel 3, 4°, doordat het aandeelhouderschap respectievelijk het team van ARKIV-beheerders nog niet volledig is, kunnen een aanvraag voor een erkenningsbelofte indienen.

Art. 19. Kandidaat-ARKIV's die een erkenningsbelofte aanvragen, dienen een identiek aanvraagdossier in als de kandidaat-ARKIV's die een erkenning aanvragen, met dien verstande dat ze duidelijk aangeven aan welke erkenningsvoorwaarden niet voldaan is op het ogenblik van de aanvraag.

Artikel 12 tot en met 16 zijn van toepassing op de aanvraag voor een erkenningsbelofte.

Art. 20. Een erkenningsbelofte wordt toegekend voor een periode van maximum 12 maanden.

Art. 21. Zodra alle erkenningsvoorwaarden vervuld zijn, dient de risicokapitaalverschaffer een aanvraag in tot omzetting van de erkenningsbelofte in een erkenning bij ARKImedes Management N.V. Bij de aanvraag voegt hij de bij het toekennen van de erkenningsbelofte gevraagde bewijsstukken en een actualisering van alle gegevens die gewijzigd zijn tegenover het oorspronkelijke aanvraagdossier.

Voor de aanvraag tot de omzetting van de erkenningsbelofte in een erkenning zijn artikel 5 tot en met 10 en artikel 14 tot en met 17 van toepassing.

Art. 22. Als de erkenningsbelofte niet voor het verstrijken van de termijn waarvoor ze is toegekend, is omgezet in een erkenning, vervalt ze van rechtswege.

HOOFDSTUK VI. — *Voortdurende verplichtingen*

Afdeling I. — Algemeen

Art. 23. Bij de erkenning als ARKIV verbinden ARKIV's en hun aandeelhouders, ARKIV-beheerders en, in voorkomend geval, de ARKIV-beheersvennootschap, zich ertoe, behoudens strengere bepalingen in de investerings- of leningovereenkomst :

1° de erkenningsvoorwaarden, vermeld onder artikel 3, 3° tot 6°, op elk ogenblik na te leven;

2° hun activiteiten op een ethische en verantwoorde manier uit te voeren. In het bijzonder zullen ARKIV's :

a) geen handelingen stellen die het imago en de belangen van de risicokapitaalindustrie kunnen beschadigen;

b) zich eerlijk en transparant opstellen, zowel ten opzichte van de ondernemingen waarin ze investeren of waarmee ze onderhandelingen voeren als ten opzichte van de risicokapitaalverschaffers waarmee ze coïnvesteren;

c) geen confidentiële, financiële of technische informatie vrijgeven die ze verwerven tijdens onderhandelingen in verband met potentiële investeringen, tenzij ze hiervoor toelating gekregen hebben;

d) hun fondsen niet op een oneigenlijke manier aanwenden met het oog op de persoonlijke verrijking van de ARKIV-beheerders, personeelsleden, gevolmachtigden of vertegenwoordigers van de ARKIV of de ARKIV-beheersvennootschap, met dien verstande dat deze personen kunnen meegenieten van het succes van de ARKIV, overeenkomstig de afgesproken vergoedingen en winstdeelname; en

3° het ARK-decreet en ARK-besluit op ieder ogenblik na te leven.

Afdeling II. — Rapportering aan ARKImedes Management N.V.

Art. 24. § 1. ARKIV's bezorgen ARKImedes Management N.V. :

1° binnen 180 dagen na de afsluiting van hun boekjaar een geauditeerde jaarrekening alsmede hun jaar- en controleverslag; het controleverslag van de commissaris vermeldt eveneens of de ARKIV het ARK-decreet en het ARK-uitvoeringsbesluit heeft nageleefd;

2° binnen 60 dagen na afloop van ieder kwartaal, een driemaandelijks verslag over hun bedrijf.

§ 2. Het jaarverslag en kwartaalverslag bevatten minstens de informatie, opgenomen in bijlage bij dit besluit.

§ 3. ARKIV's passen bij het opstellen van hun financiële rapportering de volgende boekhoudkundige normen toe :

1° voor Belgische ARKIV's : de Belgische boekhoudkundige normen of de International Financial Reporting Standards ("IFRS");

2° voor niet-Belgische ARKIV's : IFRS.

§ 4. ARKIV's hanteren passende waarderingsregels voor hun portefeuille-ondernemingen. Aan die vereiste is voldaan :

1° door Belgische ARKIV's, als ze de bepalingen toepassen van artikel 56 van het koninklijk besluit van 18 april 1997 met betrekking tot de instellingen voor belegging in niet-genoteerde vennootschappen en in groei-bedrijven, of de waarderingsregels zoals vastgesteld door EVCA;

2° door de buitenlandse ARKIV's, als ze de waarderingsregels toepassen zoals vastgesteld door EVCA.

§ 5. ARKIV's bezorgen ARKImedes Management N.V. tevens :

1° een kopie van de documenten, ingediend bij de Commissie voor het Bank-, Financie- en Assurantiewezen of de vergelijkbare controleautoriteit in het land van vestiging van de ARKIV of bij de beursautoriteiten, op hetzelfde ogenblik dat ze bij de genoemde autoriteiten worden ingediend;

2° een kennisgeving van enig juridisch geschil of procedure waarbij ze betrokken zijn, binnen 30 dagen nadat ze hierbij betrokken worden, met opgave van de identiteit van de betrokken partijen, de relatie tussen de ARKIV en die partijen, de aard en de draagwijdte van het geschil of de procedure en de mogelijke financiële impact op de werkzaamheden van de ARKIV;

3° een kennisgeving van de betrokkenheid van ARKIV-beheerders bij een strafrechtelijke procedure, met uitsluiting van verkeersovertredingen; de melding beschrijft de aard en de draagwijdte van de gebeurtenissen.

Afdeling III. — Voorafgaande kennisgevingen aan ARKImedes Management N.V.

Art. 25. De volgende handelingen vereisen een voorafgaande schriftelijke kennisgeving door de ARKIV's aan ARKImedes Management N.V. :

1° elke overdracht van aandelen, uitgegeven door de ARKIV of de ARKIV-beheersvennootschap waardoor een aandeelhouder 10 % of meer van haar aandelen verwerft. Deze kennisgeving is eveneens verplicht in geval van een aanvullende verwerving van aandelen wanneer als gevolg daarvan het aantal aandelen 20 %, 30 % enzovoort bereikt en

wanneer als gevolg van een overdracht de deelneming zakt onder voormelde drempels. Onder "overdracht" wordt verstaan elke overdracht, gratis of onder bezwarende titel, met inbegrip van inbrengen, ruilverrichtingen, overdracht in het kader van een overdracht van algemeenheid van goederen, fusies, splitsingen, opslorpingen, vereffeningen of soortgelijke verrichtingen, verpanding of het verlenen van opties tot aankoop of verkoop of enige andere wijze van overdracht en elke andere transactie die geheel of gedeeltelijk de economische voordelen of de eigendom van stemrechtverlenende financiële instrumenten beoogt;

2° de voorgenomen aanstelling van ARKIV-beheerders of de ARKIV-beheersvennootschap als beheerder van een andere risicokapitaalverschaffer.

Afdeling IV. — Voorafgaande goedkeuring van ARKImedes Management N.V.

Art. 26. Voor de volgende handelingen is de voorafgaande goedkeuring van ARKImedes Management N.V. vereist :

1° elke wijziging in de samenstelling van het team van ARKIV-beheerders of van de organen belast met het dagelijks beheer van een ARKIV-beheersvennootschap;

2° de wijziging van de controle over de ARKIV of de ARKIV-beheersvennootschap;

3° de uitkering van dividenden, inkoop van eigen aandelen of een vrijwillige kapitaalvermindering van de ARKIV;

4° de vaststelling of wijziging van de totale vergoeding die betaald wordt aan de ARKIV-beheerders of de ARKIV-beheersvennootschap;

5° het verstrekken, in welke vorm dan ook, door ARKIV's van financiële middelen aan hun aandeelhouders, aan andere ARKIV's of hun aandeelhouders, of aan ARKIV-beheerders of ARKIV-beheersvennootschappen en hun aandeelhouders;

6° het ontlenen van financiële middelen door aandeelhouders van ARKIV's of ARKIV-beheersvennootschappen, of door ARKIV-beheerders aan een portefeuilleonderneming van de ARKIV;

7° het lenen van financiële middelen door aandeelhouders van ARKIV's of ARKIV-beheersvennootschappen, of door ARKIV-beheerders van een portefeuille-onderneming van de ARKIV;

8° de investering door een ARKIV in een doelonderneming waarin een van haar aandeelhouders, een van de aandeelhouders van de ARKIV-beheersvennootschap of ARKIV-beheerders een deelneming of stemrechten bezit van 5 % of meer; daarin moet het belang dat kan volgen uit de uitoefening van opties, warranten of andere soortgelijke rechten worden inbegrepen;

9° de overdracht van een ARK-investering van of aan een andere risicokapitaalverschaffer, beheerd door de ARKIV-beheersvennootschap of de ARKIV-beheerders van de ARKIV in kwestie;

10° de investering door een ARKIV in of het zich verbinden tegenover een doelonderneming, als het totaalbedrag van de investeringen en de verbintenissen ten overstaan van de doelonderneming en de met haar verbonden personen dat daaruit zou volgen, meer bedraagt dan 20 % van de som van :

a) het kapitaal van de ARKIV op het ogenblik van de investering of de verbintenis, vermeerderd met het bedrag van de kapitaalverminderingen, inkoop van eigen aandelen of dividenduitkeringen door de ARKIV gedurende vijf jaren, voorafgaand aan de investering of verbintenis;

b) de uitstaande leningen van de ARKIV, inclusief de hefboomleningen.

Voor de toepassing van deze regel worden de uitstaande investeringen ten overstaan van de doelonderneming en de met haar verbonden personen berekend op basis van hun aanschaffingswaarde;

11° het aangaan van een gewaarborgde lening bij een derde partij, met inbegrip van de hernieuwing of verhoging van een gewaarborgde lening of de uitbreiding van de waarborgen voor een bestaande lening.

Art. 27. Artikel 26, 6° tot 11°, is niet van toepassing op hefboom-ARKIV's als ze geen hefboomleningen hebben uitstaan of als ze niet van plan zijn hefboomleningen aan te gaan voor een investering in de desbetreffende doelonderneming.

Art. 28. De ARKIV kan een aandeelhouder, bestuurder of werknemer aanwijzen om als medewerker, directeur of in een andere hoedanigheid deel te nemen in het dagelijks beleid van een portefeuilleonderneming.

Zonder de voorafgaande schriftelijke goedkeuring van ARKimedès Management N.V. mag die aandeelhouder, bestuurder of werknemer :

1° geen rechtstreeks of onrechtstreeks financieel belang hebben in de portefeuilleonderneming dat meer dan 5 % bedraagt - of het potentieel heeft meer dan 5 % te bedragen - van het kapitaal van de portefeuilleonderneming;

2° niet hebben opgetreden als medewerker, directeur of in een andere hoedanigheid in het beheer van de portefeuilleonderneming voor meer dan 30 dagen voor de ARKIV haar investering in de portefeuilleonderneming deed;

3° geen inkomsten of andere al dan niet geldelijke vergoedingen ontvangen van de portefeuilleonderneming, tenzij als die ten gunste komen van de ARKIV, met uitzondering van bestuurdersvergoedingen, onkostenvergoedingen en uitkeringen gebaseerd op de financiële belangen van de aandeelhouder of bestuurder in de portefeuilleonderneming.

Art. 29. Als een aandeelhouder van een ARKIV of van een ARKIV-beheersvennootschap of als een ARKIV-beheerder of een ARKIV-beheersvennootschap, gelijktijdig met de ARKIV of op enig ogenblik na een ARK-investering door de ARKIV in kwestie, financiële middelen verschaft aan de doelonderneming waarin de ARKIV in kwestie een ARK-investering heeft gedaan, dan moet voorafgaandelijk tot voldoening van ARKimedès Management N.V. worden aangetoond dat de voorwaarden en bepalingen van een dergelijke investering billijk en juist zijn. Daarbij moet rekening gehouden worden met de verschillende omstandigheden, gelet op het eventuele tijdsverschil van de respectievelijke investeringen.

Art. 30. § 1. ARKIV's mogen geen investeringen doen in ondernemingen waarin andere risicokapitaalverschaffers investeren die beheerd worden door hun ARKIV-beheersvennootschap of hun ARKIV-beheerders, tenzij aan een van de volgende voorwaarden is voldaan :

1° de ARKIV is een dochteronderneming, en de investering gebeurt gelijktijdig en aan dezelfde voorwaarden als de moederonderneming van de ARKIV (en enkel met die moederonderneming);

2° een of meer niet met de ARKIV, haar moederonderneming, de ARKIV-beheersvennootschap of ARKIV-beheerders verbonden personen coïnvesteren met de ARKIV, gelijktijdig met en aan dezelfde voorwaarden als de ARKIV, voor een bedrag van minstens 25 % van de totale investering;

3° de ARKIV coïnvesteert met haar ARKIV-beheersvennootschap of haar ARKIV-beheerders in het kader van een « carried interest »-regeling, voorzover in die mogelijkheid voorzien is in de contracten die de verhoudingen tussen de aandeelhouders van de ARKIV en de ARKIV-beheersvennootschap of de ARKIV-beheerders regelen.

§ 2. Een ARKIV kan alleen investeren in een bestaande participatie van haar moederonderneming of van een andere risicokapitaalverschaffer die beheerd wordt door dezelfde ARKIV-beheersvennootschap of ARKIV-beheerders, als voorafgaandelijk aangetoond werd dat deze investering aan marktvoorwaarden gebeurt, door middel van een rapport van een onafhankelijke expert, of als de aanwezigheid aangetoond werd van een of meer niet met de ARKIV, haar moederonderneming, de ARKIV-beheersvennootschap of de ARKIV-beheerders verbonden personen die coïnvesteren met de ARKIV, voor een bedrag van minstens 25 % van de totale investering.

HOOFDSTUK VII. — ARK-investeringen

Art. 31. Een ARK-investering bestaat steeds geheel of gedeeltelijk uit een participatie in het kapitaal van de doelonderneming.

Art. 32. Voor elke investering en mits de relevante bewijsstukken voorgelegd worden, kunnen ARKIV's aan ARKimedès Management N.V. de formele bevestiging vragen of een voorgenomen investering kwalificeert als ARK-investering.

Art. 33. Het maximumbedrag dat door een ARKIV in één doelonderneming geïnvesteerd mag worden of waarvoor de ARKIV zich ten opzichte van één doelonderneming mag verbinden, bedraagt 1.000.000 euro per investeringsronde. Een investeringsronde wordt geacht een nieuwe investeringsronde te zijn als hij plaatsvindt minstens twaalf maanden na het afsluiten van de vorige investeringsronde.

Art. 34. Als een ARK-investering niet langer beantwoordt aan de voorwaarden doordat de doelonderneming de kwantitatieve criteria van artikel 16, 2° en/of 3° van het ARK-decreet overschrijdt, dan is de ARKIV gerechtigd :

1° de investering aan te houden voorzover de spreidingsregels van artikel 26, 10°, gerespecteerd blijven;

2° aanvullende investeringen uit te voeren totdat de portefeuilleonderneming een beursnotering verkrijgt, op voorwaarde dat die investeringen aan alle voorwaarden voor kwalificatie als ARK-investeringen voldoen, met uitzondering van de kwantitatieve voorwaarden vermeld in artikel 16, 2° en/of 3° van het ARK-decreet;

3° zelfs nadat de portefeuilleonderneming een beursgenoteerd bedrijf is geworden, over te gaan tot uitoefening van aandelenopties, warrants of andere rechten tot aankoop van aandelen voorzover de ARKIV die had verkregen voor de beursgang of ingevolge financiële verbintenissen die voor de beursgang waren aangegaan.

Art. 35. Als een ARK-investering niet langer beantwoordt aan de voorwaarden omdat de doelonderneming niet langer voldoet aan het zelfstandigheids criterium van artikel 16, 4°, van het ARK-decreet, dan :

1° moet de ARKIV de investering zo snel mogelijk afstoten. "Zo snel mogelijk" moet geïnterpreteerd worden als zijnde binnen een redelijke termijn die toelaat een normale marktprijs te verkrijgen voor de investering;

2° kan de ARKIV niet meer overgaan tot aanvullende investeringen in de portefeuilleonderneming, tenzij ARKImedes Management N.V., voor de termijn en onder de voorwaarden die het bepaalt, voorafgaandelijk en schriftelijk een afwijking toestaat.

Art. 36. § 1. ARKIV's, ARKIV-beheerders of ARKIV-beheersvennootschappen of hun respectieve aandeelhouders, mogen – alleen of gezamenlijk – niet de exclusieve controle uitoefenen over een portefeuilleonderneming.

§ 2. In uitzonderlijke omstandigheden kan ARKImedes Management N.V. toestaan dat ARKIV's, ARKIV-beheerders of ARKIV-beheersvennootschappen of hun respectieve aandeelhouders tijdelijk de controle verwerven over een portefeuilleonderneming. Een dergelijke toestemming kan onder meer verleend worden, als de verwerving van controle vereist is om de ARK-investering te vrijwaren of als de portefeuilleonderneming een inbreuk pleegt op de overeenkomst die de ARKIV met haar heeft afgesloten.

De verwerving van controle moet binnen 30 dagen aan ARKImedes Management N.V. gemeld worden met een toelichting bij de omstandigheden die de controle genoodzaakt hebben, de voorgenomen actie en de verwachte duur van de controle.

Art. 37. In geval een doelonderneming een ARK-investering ontvangt, kan zij voor dezelfde investeringsdoelinden geen andere staatssteun ontvangen.

De doelonderneming bevestigt aan de hand van een schriftelijk verklaring dat zij geen andere steun uit lokale, regionale, nationale of communautaire bron ontvangt voor dezelfde investeringsdoelinden.

Art. 38. Meerdere ARKIV's kunnen investeren in een doelonderneming voor zover de totaliteit van hun gezamenlijke investeringen in de doelonderneming beantwoordt aan de voorwaarden van een ARK-investering.

HOOFDSTUK VIII. — Fiscale en financiële bepalingen

Afdeling I. — Belastingkrediet

Art. 39. § 1. De belastingplichtigen die met toepassing van artikel 31 van het ARK-decreet aanspraak maken op het daarin toegekende belastingkrediet, voegen aan hun aangifte in de personenbelasting het bewijs toe van inschrijving op aandelen of rechten van deelneming in een ARKImedes-fonds en het bewijs van behoud van deze aandelen of rechten van deelneming sinds de oorspronkelijke verwerving tot het einde van het belastbare tijdperk.

§ 2. De inschrijving op de aandelen of rechten van deelneming in een ARKImedes-fonds wordt bewezen door de afrekeningsborderellen voor te leggen die bij de inschrijving van de aandelen of rechten van deelneming werden uitgereikt door de financiële tussenpersoon door de bemiddeling van wie de aandelen of rechten van deelneming werden aangeschaft.

Die borderellen bevatten minstens de volgende gegevens :

- 1° de naam en het adres van de inschrijver;
- 2° de vermelding dat de inschrijver de oorspronkelijke inschrijver op de aandelen of rechten van deelneming is;
- 3° het aantal en de identificatie van de aandelen of rechten van deelneming;
- 4° de details van de afrekening met het totale nettobedrag zonder kosten, de kosten en het totaal betaalde brutobedrag;
- 5° de verrichtingsdatum.

§ 3. Het behoud van de aandelen of rechten van deelneming gedurende het belastbare tijdperk wordt bewezen als volgt :

1° voor de nominatieve aandelen of bewijzen van deelneming : aan de hand van een document, uitgereikt door het betreffende ARKImedes-fonds. Dat document bevat minstens de volgende gegevens :

- a) de naam en het volledige adres van de eigenaar;
- b) het aantal en de identificatie van de aandelen of rechten van deelneming;
- c) de vermelding dat deze effecten gedurende het volledige belastbare tijdperk op naam van de titularis waren ingeschreven;

2° voor de aandelen of bewijzen van deelneming aan toonder : een document van een financiële instelling die de diensten van bewaarneming mag aanbieden in België. Dat document bevat minstens de volgende gegevens :

- a) de naam en het volledige adres van de titularis van de effectenrekening;
- b) het aantal en de identificatie van de aandelen of rechten van deelneming;
- c) de vermelding dat deze effecten gedurende het volledige belastbare tijdperk op naam van de titularis waren ingeschreven.

Het is de inschrijver toegelaten zijn effecten te laten overboeken naar een effectenrekening op zijn naam bij een andere financiële instelling dan bij de instelling door de bemiddeling waarvan hij de aandelen of rechten van deelneming heeft aangeschaft. Het ononderbroken bezit van de effecten gedurende het volledige belastbare tijdperk zal moeten worden aangetoond aan de hand van de documenten, uitgereikt door de instellingen in kwestie.

3° voor de aandelen of bewijzen van deelneming in de vorm van gedematerialiseerde effecten : een document van de erkende rekeninghouder, waar de effecten worden aangehouden, dat minstens de volgende gegevens bevat :

- a) de naam van de titularis van de effectenrekening;
- b) het aantal en de identificatie van de aandelen of rechten van deelneming;
- c) de vermelding dat deze effecten gedurende het volledige belastbare tijdperk op naam van de titularis waren ingeschreven.

Het is de inschrijver toegelaten zijn effecten te laten overschrijven naar een rekening op zijn naam bij een andere erkende rekeninghouder. Het ononderbroken bezit van de effecten gedurende het volledige belastbare tijdperk zal moeten worden aangetoond aan de hand van de documenten, uitgereikt door de instellingen in kwestie.

Art. 40. § 1. Bij overdracht van aandelen of rechten van deelneming in een ARKImedes-fonds ingevolge het overlijden van een belastingplichtige inschrijver, gaat het recht op het belastingkrediet, met toepassing van artikel 31, § 5, van het ARK-decreet over op de verkrijgers van die effecten.

Ze voegen bij hun aangifte in de personenbelasting de volgende bewijsstukken toe :

1° in het jaar van overlijden :

a) het bewijs van inschrijving door de overledene op aandelen of rechten van deelneming in een ARKImedes-fonds;

b) de akte van bekendheid;

c) hetzij de verdelingsakte, hetzij een verklaring van de notaris die belast is met de verdeling, hetzij een verklaring, ondertekend door alle erfgenamen, waaruit de identiteit van de erfgenamen en de hun toegewezen aandelen of rechten van deelneming in het ARKImedes-fonds of de -fondsen duidelijk blijkt;

d) het bewijs van behoud van de effecten door de verkrijger tot het einde van het belastbare tijdperk;

2° voor de volgende jaren waarvoor het recht op belastingkrediet nog geldt : het bewijs van behoud van deze aandelen of rechten van deelneming door de verkrijger tot het einde van het belastbare tijdperk.

Het bewijs van inschrijving en het bewijs van behoud worden geleverd volgens de bepalingen van artikel 39, § 2 en § 3.

§ 2. Als de aandelen of deelbewijzen in het ARKImedes-fonds toebedeeld worden aan verschillende erfgenamen, dan wordt hun recht op belastingkrediet, met toepassing van artikel 31, § 5, derde lid, van het ARK-decreet, proportioneel berekend volgens de verhouding van het aantal effecten dat ze hebben verkregen ingevolge het overlijden van de belastingplichtige inschrijver ten overstaan van het totaal aantal ingeschreven effecten.

Het maximumbedrag van de in aanmerking te nemen bestedingen, bepaald in artikel 31, § 2, tweede lid, van het ARK-decreet, wordt eveneens proportioneel verminderd in dezelfde verhouding.

Het belastingkrediet waarop de erfgenamen aldus aanspraak kunnen maken, cumuleert met het belastingkrediet waarop zij recht hebben ingevolge inschrijvingen in eigen naam op aandelen of rechten van deelneming in een ARKImedes-fonds. Het maximumbedrag voor eigen bestedingen, zoals bepaald in artikel 31, § 2, tweede lid, van het ARK-decreet, wordt niet verminderd met de bestedingen waarvoor zij belastingkrediet genieten als erfgenaam.

Afdeling II. — Gewestwaarborg

Art. 41. § 1. Als ARKImedes Management N.V. overgaat tot de publieke plaatsing van aandelen of rechten van deelneming in een ARKImedes-fonds of tot het aangaan van een lening door een ARKImedes-fonds, kan ze met toepassing van artikel 32, § 1, van het ARK-decreet de Vlaamse regering verzoeken tot het toekennen van een gewestwaarborg.

§ 2. Het schriftelijk verzoek tot het toekennen van een gewestwaarborg voor de uitgifte van aandelen of rechten van deelneming bevat de volgende gegevens :

1° het maximale aantal aandelen of rechten van deelneming die worden geplaatst;

2° de voorgestelde uitgifteprijs of de gehanteerde prijsvork voor de plaatsing;

3° een gedetailleerde beschrijving van de rechten, verbonden aan de aandelen of rechten van deelneming;

4° het percentage van de uitgifteprijs waarvoor een gewestwaarborg wordt gevraagd;

5° een gedetailleerde motivatie voor het toekennen van een gewestwaarborg.

§ 3. Een verzoek tot het toekennen van een gewestwaarborg voor het aangaan van een lening of kredietlijn door een ARKImedes-fonds bevat de volgende gegevens :

1° de hoofdsom van de lening of het bedrag van de kredietlijn die wordt aangegaan;

2° een gedetailleerde beschrijving van de voorwaarden verbonden aan de lening of de kredietlijn, met vermelding van onder meer de looptijd van de lening of de kredietlijn, een overzicht van de kapitaalaflossingen en de contractuele rentevoet of referentierentevoet en marge van de lening of kredietlijn;

3° het percentage van de hoofdsom waarvoor een gewestwaarborg wordt gevraagd;

4° het percentage of de berekeningsbasis van de contractueel verschuldigde intrest waarvoor een gewestwaarborg wordt gevraagd;

5° een gedetailleerde motivatie voor het toekennen van een gewestwaarborg.

§ 4. De Vlaamse minister, bevoegd voor de financiën en begroting, bepaalt bij het individuele waarborgbesluit het maximum percentage, de looptijd en de andere modaliteiten van de borg. In geen geval kan :

— het percentage waarnaar verwezen wordt in artikel 41, § 2, 4° hoger zijn dan 90 % en het percentage waarnaar verwezen wordt in artikel 41, § 3, 3° en 4° hoger zijn dan 100 %, en

— de maximale looptijd van de waarborg langer zijn dan de economische levensduur van het betrokken ARKImedes-fonds.

§ 5. 1° In geval van aandelen of rechten van deelneming is de maximale waarborg gelijk aan het percentage van de waarborg x het aantal aandelen waarop de waarborg betrekking heeft x de uitgifteprijs.

2° In geval van een lening of een kredietlijn is de maximale waarborg gelijk aan het percentage van de waarborg x (het uitstaande bedrag plus de nog niet betaalde, vervallen contractuele intresten).

§ 6. Nadat de Vlaamse regering een gewestwaarborg heeft toegekend voor een kredietlijn van een ARKImedes-fonds, kan het ARKImedes-fonds middelen opnemen van die kredietlijn zonder dat een voorafgaande goedkeuring van de Vlaamse Regering vereist is. Binnen vijf werkdagen na het opnemen van middelen van een gewaarborgde kredietlijn door een ARKImedes-fonds, stelt ARKImedes Management N.V. het Vlaamse Gewest daarvan schriftelijk op de hoogte.

§ 7. Een gewestwaarborg die toegekend werd in het kader van een publieke uitgifte van aandelen of rechten van deelneming in een ARKImedes-fonds, kan pas uitgewonnen worden na de ontbinding van het betreffende ARKImedes-fonds, indien het bedrag dat in het kader van de vereffening aan de aandeelhouders of houders van deelbewijzen wordt uitgekeerd binnen de zes maanden na de beslissing tot ontbinding van de vennootschap vermeerderd met het bedrag van de kapitaaluitkeringen tijdens de looptijd van het betrokken ARKImedes-fonds (samen de "kapitaaluitkeringen"), lager is dan het in artikel 41, § 2, 4° bedoelde percentage van de uitgifteprijs van de aandelen of deelbewijzen (het "gewaarborgd bedrag").

De begunstigden van de waarborg of hun aangestelde stellen het Vlaamse Gewest schriftelijk in kennis van de uitoefening van de waarborg, met aanduiding van het aantal aandelen of deelbewijzen waarvoor de waarborg wordt uitgeoefend en het verschil tussen de kapitaaluitkeringen en het gewaarborgd bedrag. Deze kennisgeving moet gebeuren binnen de twee maanden nadat overeenkomstig de voorgaande alinea is vastgesteld dat het bedrag van de kapitaaluitkeringen lager is dan het gewaarborgd bedrag.

Binnen de twee maanden nadat het Vlaamse Gewest een verzoek tot uitoefening van de waarborg ontvangen heeft, betaalt het Vlaamse Gewest aan de begunstigden die beroep doen op de gewestwaarborg een bedrag dat gelijk is aan het gewaarborgd bedrag verminderd met de kapitaaluitkeringen x het aantal aandelen of rechten van deelneming waarvoor de waarborg wordt uitgeoefend, mits overdracht van de aandelen of rechten van deelneming aangehouden door de betrokken begunstigde aan het Vlaamse Gewest en afstand van alle aan de betrokken aandelen of rechten van deelneming verbonden rechten. De aandeelhouders of houders van deelbewijzen die geen beroep doen op de gewestwaarborg, behouden hun rechten ten aanzien van het betrokken ARKImedes-fonds.

§ 8. Terugbetalingen en intrestbetalingen van een lening, aangegaan door een ARKImedes-fonds, waarvoor een gewestwaarborg werd toegekend, worden proportioneel in mindering gebracht van de verbintenis van het Vlaamse Gewest ten belope van het gewaarborgde percentage van respectievelijk de hoofdsom en de intresten.

De toegekende gewestwaarborg kan pas ingewonnen worden ingeval het ARKImedes-fonds zijn (terug)betalingsverplichtingen op een lening of een kredietlijn niet nakomt. In dergelijk geval zal het Vlaamse Gewest het bedrag waarvoor het ARKImedes-fonds in gebreke blijft, ten belope van het gewaarborgde percentage van respectievelijk de hoofdsom en de intresten, vergoeden. De overschrijving zal gebeuren in de handen van de begunstigde of diens aangestelde uiterlijk binnen twee maanden nadat het Vlaamse Gewest van de begunstigde of zijn aangestelde een verzoek tot uitoefening van de waarborg ontvangen heeft.

HOOFDSTUK IX. — Slotbepalingen

Art. 42. Dit besluit wordt aangehaald als het ARK-besluit.

Art. 43. De Vlaamse minister, bevoegd voor het economisch beleid, en de Vlaamse minister, bevoegd voor de financiën en de begroting, zijn belast met de uitvoering van dit besluit.

Art. 44. Het ARK-decreet en dit besluit treden in werking 15 dagen na publicatie van dit besluit in het *Belgisch Staatsblad*.

Brussel, 3 december 2004.

De minister-president van de Vlaamse Regering en
Vlaams minister van Landbouw, Zeevisserij en Plattelandsbeleid,
Y. LETERME

De vice-minister-president van de Vlaamse Regering
en Vlaamse minister van Economie, Ondernemen, Wetenschap, Innovatie en Buitenlandse Handel,
F. MOERMAN

De Vlaamse minister van Financiën en Begroting en Ruimtelijke Ordening,
D. VAN MECHELEN

Bijlage

Minimum inhoud jaarverslag en kwartaalverslag

1. Jaarverslag

Het jaarverslag van de ARKIV moet minstens de volgende gegevens bevatten :

1° de volledige jaarrekeningen zoals verplicht volgens de wetgeving van het land waar de ARKIV gevestigd is of, als de ARKIV niet in België gevestigd is, een balans en resultatenrekening, opgesteld volgens de IFRS-normen;

2° een volledige rapportering over elk van de portefeuilleondernemingen :

a) algemene informatie over de portefeuilleonderneming en de investering :

1) maatschappelijke en handelsbenaming van de portefeuilleonderneming;

2) maatschappelijke zetel of hoofdkantoor;

3) bedrag van de investering door de ARKIV;

4) korte beschrijving van de bedrijfsactiviteit;

5) stadium van de investering;

6) beschrijving van de rol van de ARKIV in de investering (lead, co-lead, enzovoort);

7) beschrijving van coïnvesterings in transacties, overeenkomstig de afspraken met de investeerders van de ARKIV;

8) waardering op het ogenblik van de investering;

b) specifieke informatie over de investering :

1) het totale bedrag van de investering door de ARKIV en het bedrag en een beschrijving van eventuele desinvesteringen of uitkeringen, uitgedrukt in de munteenheid waarin de ARKIV rapporteert;

2) eventuele aanvullende verbintenissen, bijvoorbeeld in de vorm van leningen of garanties;

3) de waardering van elke investering op het ogenblik van de rapportering;

c) belangrijke gebeurtenissen of elementen :

1) beknopte beschrijving van belangrijke gebeurtenissen gedurende de rapporteringsperiode en verwachte gebeurtenissen;

2) beperkingen op de liquiditeit van de investering (bijvoorbeeld een lock-up op genoteerde aandelen);

3) kennisgeving van alle belangrijke uitzonderlijke elementen;

3° het interne rendement, berekend op basis van minstens de maandelijkse cashflow, de resultaten (netto voor de investeerders), de multiples op investeringskosten, het rendement op kapitaal en inkomsten, steeds in de veronderstelling dat alle investeringen te gelde gemaakt worden op de datum van de verslaggeving.

2. Kwartaalverslag

Het kwartaalverslag van de ARKIV moet minstens de volgende gegevens bevatten :

1° basisinformatie over de ARKIV met inbegrip van :

- a) de datum van oprichting en het bedrag van het kapitaal;
- b) de maatschappelijke zetel, de juridische vorm en structuur, investeringspolitiek;

2° een samenvatting (executive summary) waarin de volgende informatie is opgenomen :

- a) bedrag van het maatschappelijk kapitaal, het volstort kapitaal, het geïnvesteerde bedrag en de uitkeringen;
- b) huidige investeringen met een overzicht van belangrijke gebeurtenissen;
- c) nieuwe investeringen;
- d) te gelde gemaakte investeringen;
- e) wijzigingen van de ARKIV-beheerders;
- f) nettorendement voor de investeerders (optioneel gedurende de eerste twee jaar na de oprichting);
- g) kennisgeving van de datum en plaats van de algemene vergadering;

3° een duidelijk overzicht van de algemene positie, met inbegrip van periodieke vergelijkende cijfers over :

- a) het kapitaal;
 - b) het volstort kapitaal (met vermelding van de data van volstorting en nog te volstorten gedeelte van het kapitaal);
 - c) het totaal van toegezegde investeringen of bedragen, gereserveerd voor opvolgingsinvesteringen;
 - d) het totaal geïnvesteerde bedrag en de toewijzing aan de verschillende investeringen;
 - e) het totaal van de uitkeringen aan de investeerders en de ARKIV-beheerders of de ARKIV-beheersvennootschap;
 - f) de totale waarde van de overblijvende activa;
- 4° een duidelijk overzicht van de beheersvergoeding van de ARKIV-beheerders, hun deelname in de winst, en de carried interest, betaald of voorbehouden aan de ARKIV-beheerders;
- 5° een duidelijk overzicht van verrichtingen met verbonden partijen en vermelding van de politiek terzake;
- 6° een identificatie van alle schulden en verplichtingen, met inbegrip van verstrekte zekerheden en waarborgen;
- 7° voor nieuwe investeringen : de volledige informatie over de portefeuilleonderneming zoals gevraagd in punt 1, 2°, hierboven.

Gezien om gevoegd te worden bij het besluit van de Vlaamse Regering van 3 december 2004 houdende uitvoering van het decreet van 19 december 2003 betreffende het activeren van risicokapitaal in Vlaanderen

Brussel, 3 december 2004.

De minister-president van de Vlaamse Regering
en Vlaams minister van Landbouw, Zeevisserij en Plattelandsbeleid,
Y. LETERME

De Vice-minister-president van de Vlaamse Regering
en Vlaamse minister van Economie, Ondernemen, Wetenschap, Innovatie en Buitenlandse Handel,
F. MOERMAN

De Vlaamse minister van Financiën en Begroting en Ruimtelijke Ordening,
D. VAN MECHELEN

—————
TRADUCTION

MINISTERE DE LA COMMUNAUTE FLAMANDE

F. 2004 — 4810

[C — 2004/36846]

**3 DECEMBRE 2004. — Arrêté du Gouvernement flamand
portant exécution du décret du 19 décembre 2003
relatif à l'activation de capital-risque en Flandre**

Le Gouvernement flamand,

Vu la loi spéciale du 8 août 1980 de réformes institutionnelles, notamment l'article 20;

Vu le décret du 19 décembre 2003 relatif à l'activation de capital-risque en Flandre, notamment les articles 9 à 13, 15, 21, 26, 28, 31, 32 et 37;

Vu l'accord du Ministre flamand chargé du budget, donné le 6 novembre 2003;

Vu la décision de la Commission européenne du 19 mai 2004 approuvant le règlement ARKimedès;

Vu l'avis 37.393/1 du Conseil d'Etat, donné le 1^{er} juillet 2004, en application de l'article 84, § 1^{er}, alinéa 1^{er}, 1°, des lois coordonnées sur le Conseil d'Etat;

Sur la proposition de la Ministre flamande de l'Economie, de l'Entreprise, des Sciences, de l'Innovation et du Commerce extérieur et du Ministre flamand des Finances et du Budget et de l'Aménagement du Territoire;

Après délibération,

Arrête :

Chapitre I^{er}. — *Dispositions générales*

Article 1^{er}. Dans le présent arrêté, on entend par :

1° le décret ARK : le décret du 19 décembre 2003 relatif à l'activation de capital-risque en Flandre;

2° gestionnaires ARKIV : les personnes physiques qui, en tant qu'administrateur, gérant ou directeur, assurent la direction journalière ou la gestion d'une ARKIV ou d'une société de gestion ARKIV, soit directement, soit par le biais d'une société de gestion;

3° société de gestion ARKIV : toute société agissant comme délégué à la gestion journalière ou associé gérant d'une ARKIV;

4° ARKIV levier : un bailleur de capital-risque agréé en tant qu'ARKIV à droits de tirage;

5° ARKIV capital : un bailleur de capital-risque agréé en tant qu'ARKIV à participation au capital;

6° entreprise portefeuille : une entreprise cible dans laquelle une ARKIV a fait un investissement ARK et qui fait partie du portefeuille de l'ARKIV concernée.

Art. 2. Pour l'application du présent arrêté, les définitions du décret ARK et des articles 5 à 14 inclus du Code des Sociétés sont applicables, sauf si une autre signification est explicitement attachée à certaines notions dans le présent arrêté.

CHAPITRE II. — Conditions d'agrément

Section I. — Conditions d'agrément applicables à toutes les ARKIV.

Art. 3. Pour entrer en ligne de compte pour l'agrément en tant qu'ARKIV, les bailleurs de capital-risque doivent prouver :

1° que leur capital privé égale au moins 2.500.000 euros;

2° qu'ils disposent d'un budget d'investissement pour une période d'au moins trois ans à partir de la date d'agrément, qui doit leur permettre de réaliser la politique d'investissement annoncée;

3° que leurs statuts stipulent que leurs actions sont et restent nominatives pendant la durée de la société;

4° que leurs administrateurs disposent de la fiabilité professionnelle requise et de l'expérience appropriée, et peuvent assurer la gestion de l'ARKIV dans l'intérêt de tous les actionnaires et, le cas échéant, des créanciers de l'ARKIV;

5° qu'ils disposent d'une organisation administrative, comptable, financière et technique appropriée à leur entreprise projetée, notamment en vue du respect des obligations permanentes mentionnées au chapitre VI du présent arrêté;

6° qu'ils ont nommé ou nommeront un commissaire en vue du contrôle de leurs comptes annuels.

Section II. — Conditions d'agrément complémentaires pour ARKIV capital

Art. 4. Pour entrer en ligne de compte pour l'agrément en tant qu'ARKIV capital, les bailleurs de capital-risque doivent remplir les conditions d'agrément mentionnées à l'article 3, et ils doivent en outre prouver :

1° que leur capital est constitué exclusivement d'apports en espèces;

2° que leurs statuts stipulent qu'ils ne peuvent réaliser que des investissements ARK;

3° qu'ils ont été créés pour une durée limitée ne pouvant dépasser la durée de vie résiduelle du fonds ARKImedes participant à leur capital, sauf si la sortie pour le fonds ARKImedes peut être garantie autrement avant l'expiration de la durée pour laquelle il est créé.

CHAPITRE III. — Attribution des moyens disponibles

Art. 5. Le montant de la participation au capital d'une ARKIV doit être inférieur à 100 % du capital privé de l'ARKIV concernée.

Art. 6. Le montant des droits de tirage octroyés à une ARKIV, le cas échéant majoré des encours des emprunts levier, ne peut en aucun cas dépasser 100 % du capital privé de l'ARKIV concernée. Dans les limites de ses droits de tirage, toute ARKIV qui remplit les conditions imposées, a droit à un ou plusieurs emprunts levier à concurrence de 50 % au maximum des engagements fixes à réaliser des investissements ARK.

Art. 7. Les moyens qui sont à disposition des fonds ARKImedes en vue de prendre des participations au capital dans ou procurer des emprunts levier à des ARKIV, sont attribués pour la première fois pendant la première période d'agrément.

Art. 8. § 1. Avant le début de la première période d'agrément, l'ARKImedes Management N.V. informe les bailleurs de capital-risque :

1° de la durée de la première période d'agrément, qui sera de trois mois au moins;

2° de la date limite pour la présentation des dossiers de demande en vue d'un agrément ou une promesse d'agrément au cours de la première période d'agrément;

3° du montant disponible pour prendre des participations au capital;

4° du montant disponible pour octroyer des droits de tirage.

§ 2. Après la clôture de la première période d'agrément, l'ARKImedes Management N.V. procède à l'attribution des moyens disponibles aux ARKIV agréées. Si la demande des ARKIV agréées dépasse les moyens disponibles, l'ARKImedes Management N.V. décide de l'attribution des moyens disponibles en agissant uniquement dans l'intérêt des fonds ARKImedes.

Art. 9. Après la clôture de la première période d'agrément, les bailleurs de capital-risque peuvent demander un agrément à base permanente. Les dossiers de demande sont traités chronologiquement sur la base de la date de la demande d'agrément à laquelle il est fait référence à l'article 14 ci-dessous. Les moyens disponibles seront attribués aux bailleurs de capital-risque agréés comme ARKIV dans l'ordre chronologique de l'agrément.

Art. 10. Si les moyens disponibles des fonds ARKImedes sont dépensés ou attribués, l'ARKImedes Management N.V. peut procéder à l'ajournement des agréments. Elle rouvrira la procédure d'agrément dès que de nouveaux moyens seront disponibles. Elle informe les bailleurs de capital-risque :

1° de la date à laquelle les nouvelles demandes d'agrément peuvent être présentées;

2° du montant disponible pour prendre des participations au capital;

3° du montant disponible pour octroyer des droits de tirage.

Art. 11. Les notifications visées aux articles 8 et 10 se font par une publication dans l'annexe du *Moniteur belge* et de quelque autre manière que l'ARKImedes Management N.V. estime utile.

CHAPITRE IV. — *Agrément*

Section I. — Contenu du dossier de demande

Art. 12. A la demande d'agrément, les candidats ARKIV joignent un dossier de demande contenant les pièces justificatives nécessaires faisant apparaître qu'ils remplissent les conditions d'agrément. L'ARKImedes Management N.V. fixe le contenu du dossier de demande, qui contient en tout cas les informations suivantes :

1° l'identification du candidat ARKIV, les statuts et tout autre document réglant les relations entre les actionnaires, éventuellement sous forme de projet et, le cas échéant, une description de la structure du groupe auquel appartient le candidat ARKIV et les entreprises auxquelles elle est liée;

2° l'identité des personnes qui ont, directement et indirectement, une participation de 5% ou plus dans le candidat ARKIV, ainsi qu'une copie du registre des actions;

3° l'identité des gestionnaires ARKIV, notamment au moyen d'un curriculum vitae détaillé, et le cas échéant l'identité des actionnaires de la société de gestion ARKIV candidate;

4° le contrat de gestion avec les gestionnaires ARKIV ou avec la société de gestion ARKIV et leur rémunération;

5° une description des activités projetées, comportant un commentaire spécifique sur :

a) leur politique d'investissement, critères d'investissement et période d'investissement, limitations ou exclusions éventuelles, la stratégie de retrait et les règles de co-investissement;

b) leur structure d'organisation et, le cas échéant, la structure d'organisation de la société de gestion ARKIV candidate, y compris la composition et les compétences des organes de la société, comités éventuels et règles internes en matière de rapports;

c) les règles applicables aux conflits d'intérêts;

d) leur organisation comptable et administrative et, le cas échéant, celle de la société de gestion ARKIV candidate;

e) leur budget pour les trois prochaines années;

6° un aperçu des risques pertinents pour un investissement dans le candidat ARKIV;

7° l'identité du commissaire, son rémunération et la date de fin de son mandat.

Art. 13. Les candidats ARKIV capital ajoutent au dossier de demande également une description détaillée des titres qu'ils offrent, y compris le prix auquel ils sont offerts, le nombre de titres offerts et les droits qui en découlent.

Section II. — Procédure

Art. 14. Les candidats ARKIV introduisent auprès de l'ARKImedes Management N.V. une demande d'agrément par lettre recommandée ou par lettre remise contre récépissé.

Art. 15. Dans les sept jours de la réception d'un dossier de demande, l'ARKImedes Management N.V. confirme par écrit la réception du dossier de demande.

Art. 16. L'ARKImedes Management N.V. se prononce sur la demande dans les deux mois de la clôture de la première période d'agrément, et après, dans les six mois de la réception d'un dossier complet.

La décision est notifiée aux demandeurs dans les quinze jours par lettre recommandée ou par lettre remise contre récépissé.

Art. 17. Si l'ARKImedes N.V. décide d'agréer un bailleur de capital-risque, elle communique au demandeur, outre sa décision :

1° pour les ARKIV capital : le montant et les conditions de la participation au capital; la constatation de la création ou l'augmentation de capital dans l'ARKIV capital doit se faire dans les trois mois de la notification visée à l'article 16, alinéa deux;

2° pour les ARKIV levier : le montant, la durée et les conditions des droits de tirage.

CHAPITRE V. — *Promesse d'agrément*

Art. 18. Les candidats ARKIV qui remplissent toutes les conditions d'agrément, à l'exception de la condition d'agrément mentionnée à l'article 3, 1°, ou à l'article 3, 4°, du fait que l'actionnariat respectivement l'équipe de gestionnaires ARKIV n'est pas encore complet, peuvent introduire une demande de promesse d'agrément.

Art. 19. Les candidats ARKIV qui demandent une promesse d'agrément, introduisent un dossier de demande identique à celui des candidats ARKIV qui demandent un agrément, à condition qu'ils indiquent clairement les conditions d'agrément qui ne sont pas remplies au moment de la demande.

Les articles 12 à 16 inclus s'appliquent à la demande d'une promesse d'agrément.

Art. 20. Une promesse d'agrément est octroyée pour une période de 12 mois au maximum.

Art. 21. Dès que toutes les conditions d'agrément sont remplies, le bailleur de capital-risque introduit une demande de transposition de la promesse d'agrément en un agrément auprès de l'ARKImedes Management N.V. A la demande il joint les pièces justificatives demandées lors de l'octroi de la promesse d'agrément et une actualisation de toutes les données qui ont été modifiées par rapport au dossier de demande original.

Les articles 5 à 10 inclus et les articles 14 à 17 inclus s'appliquent à la demande de transposition de la promesse d'agrément en un agrément.

Art. 22. Si la promesse d'agrément n'est pas transposée en un agrément avant l'expiration du délai pour lequel elle a été octroyée, elle échoit de plein droit.

CHAPITRE VI. — *Obligations permanentes**Section I. — Généralités*

Art. 23. Lors de l'agrément en tant qu'ARKIV, les ARKIV et leurs actionnaires, gestionnaires ARKIV et, le cas échéant, la société de gestion ARKIV s'engagent, sous réserve de dispositions plus strictes dans la convention d'investissement ou d'emprunt :

1° à respecter à tout moment les conditions d'agrément mentionnées à l'article 3, 3° à 6°;

2° à effectuer leurs activités de manière éthique et raisonnable. En particulier, les ARKIV :

a) ne poseront pas d'actes susceptibles de nuire à l'image et aux intérêts de l'industrie du capital-risque;

b) adopteront une attitude honnête et transparente, à l'égard des entreprises dans lesquelles elles investissent ou avec lesquelles elles mènent des négociations ainsi qu'à l'égard des bailleurs de capital-risque avec lesquels elles co-investissent;

c) ne révéleront pas des informations confidentielles, financières ou techniques qu'elles obtiennent lors de négociations relatives à des investissements potentiels, sauf si elles ont été autorisées à cette fin;

d) n'utiliseront pas leurs fonds de manière impropre en vue de l'enrichissement personnel des gestionnaires ARKIV, membres du personnel, mandataires ou représentants de l'ARKIV ou de la société de gestion ARKIV, étant entendu que ces personnes puissent participer au succès de l'ARKIV, conformément aux rémunérations et participation bénéficiaire convenues; et

3° à respecter à tout moment le décret ARK et l'arrêté ARK.

Section II. — Rapportage à l'ARKimedès Management N.V.

Art. 24. § 1. Les ARKIV transmettent à l'ARKimedès Management N.V. :

1° des comptes annuels audités ainsi que leur rapport annuel et de contrôle dans les 180 jours de la clôture de leur exercice; le rapport de contrôle du commissaire indique également si l'ARKIV a respecté le décret ARK et l'arrêté d'exécution ARK;

2° un rapport trimestriel concernant leur entreprise dans les 60 jours après la fin de chaque trimestre.

§ 2. Le rapport annuel et le rapport trimestriel contiennent au moins les informations reprises en annexe au présent arrêté.

§ 3. Lors de l'établissement de leurs rapports financiers, les ARKIV appliquent les normes comptables suivantes :

1° pour les ARKIV belges : les normes comptables belges ou les International Financial Reporting Standards (« IFRS »);

2° pour les ARKIV non belges : IFRS.

§ 4. Les ARKIV appliquent des règles d'évaluation appropriées pour leurs entreprises portefeuille. Cette condition est remplie :

1° par les ARKIV belges, si elles appliquent les dispositions de l'article 56 de l'arrêté royal du 18 avril 1997 relatif aux organismes de placement investissant dans des sociétés non cotées et dans des sociétés en croissance, ou les règles d'évaluation telles que fixées par la EVCA;

2° par les ARKIV étrangères, si elles appliquent les règles d'évaluation telles que fixées par la EVCA.

§ 5. Les ARKIV transmettent également à l'ARKimedès Management N.V. :

1° une copie des documents soumis à la Commission bancaire, financière et des Assurances ou l'autorité de contrôle comparable dans le pays d'établissement de l'ARKIV ou auprès des autorités boursières, au même moment qu'ils sont soumis aux autorités précitées;

2° une notification de tout litige ou procédure juridique auquel elles sont impliquées, dans les 30 jours après la date de leur implication, avec indication de l'identité des parties concernées, la relation entre l'ARKIV et ces parties, la nature et la portée du litige ou de la procédure et l'impact financier potentiel sur les activités de l'ARKIV;

3° une notification de l'implication de gestionnaires ARKIV dans une procédure pénale, à l'exclusion des infractions au code de la route; la notification décrit la nature et la portée des événements.

Section III. — Notifications préalables à l'ARKimedès Management N.V.

Art. 25. Les opérations suivantes requièrent une notification écrite préalable par les ARKIV à l'ARKimedès Management N.V. :

1° toute cession d'actions émises par l'ARKIV ou la société de gestion ARKIV par laquelle un actionnaire acquiert 10 % ou plus de ses actions. Cette notification est également obligatoire en cas d'une acquisition complémentaire d'actions si, par corollaire, le nombre d'actions atteint 20 %, 30 %, etc. et si la participation descend en-dessous des seuils précités à la suite d'une cession. Par « cession » on entend toute cession, à titre gratuit ou onéreux, y compris les apports, opérations d'échange, cession dans le cadre d'une cession d'universalité de biens, fusions, scissions, absorptions, liquidations ou opérations similaires, mise en gage ou l'octroi d'options d'achat ou de vente ou tout autre mode de cession et toute autre transaction qui, en tout ou en partie, vise les avantages économiques ou la propriété d'instruments financiers conférant le droit de vote;

2° la désignation projetée de gestionnaires ARKIV ou de la société de gestion ARKIV en tant que gestionnaire d'un autre bailleur de capital-risque.

Section IV. — Approbation préalable de l'ARKimedès Management N.V.

Art. 26. Les opérations suivantes requièrent l'approbation préalable de l'ARKimedès Management N.V. :

1° toute modification de la composition de l'équipe de gestionnaires ARKIV ou des organes chargés de la gestion journalière d'une société de gestion ARKIV;

2° la modification du contrôle de l'ARKIV ou de la société de gestion ARKIV;

3° la distribution de dividendes, le rachat d'actions propres ou une dépréciation volontaire du capital de l'ARKIV;

4° l'établissement ou la modification de la rémunération totale payée aux gestionnaires ARKIV ou à la société de gestion ARKIV;

5° la procuration, en quelque forme que ce soit, de moyens financiers par les ARKIV à leurs actionnaires, à d'autres ARKIV ou leurs actionnaires, ou aux gestionnaires ARKIV ou sociétés de gestion ARKIV et leurs actionnaires;

6° le prêt de moyens financiers par des actionnaires d'ARKIV ou sociétés de gestion ARKIV, ou par des gestionnaires ARKIV à une entreprise portefeuille de l'ARKIV;

7° l'emprunt de moyens financiers par des actionnaires d'ARKIV ou sociétés de gestion ARKIV, ou par des gestionnaires ARKIV d'une entreprise portefeuille de l'ARKIV;

8° l'investissement par une ARKIV dans une entreprise cible dans laquelle un de ses actionnaires, un des actionnaires de la société de gestion ARKIV ou des gestionnaires ARKIV possèdent une participation ou des droits de vote de 5 % ou plus, y compris l'intérêt qui peut découler de l'exercice d'options, de warrants ou d'autres droits similaires;

9° le transfert d'un investissement ARK de ou à un autre bailleur de capital-risque, géré par la société de gestion ARKIV ou les gestionnaires ARKIV de l'ARKIV en question;

10° l'investissement par une ARKIV dans une entreprise cible ou son engagement vis-à-vis de celle-ci, si le montant total des investissements et des engagements vis-à-vis de l'entreprise cible et des personnes liées à celle-ci qui en résulterait, dépasse les 20 % de la somme :

a) du capital de l'ARKIV au moment de l'investissement ou l'engagement, majoré du montant des dépréciations du capital, du rachat d'actions propres ou de la distribution des dividendes par l'ARKIV pendant cinq années préalables à l'investissement ou l'engagement;

b) des encours des emprunts de l'ARKIV, y compris les emprunts levier.

Pour l'application de cette règle, les encours des investissements vis-à-vis de l'entreprise cible et des personnes liées à celle-ci, sont calculés sur la base de leur valeur d'acquisition;

11° la contraction d'un emprunt garanti auprès d'une tierce partie, y compris le renouvellement ou l'augmentation d'un emprunt garanti ou l'extension des garanties pour un emprunt existant.

Art. 27. L'article 26, 6° à 11° ne s'applique pas aux ARKIV levier s'ils n'ont pas d'encours d'emprunts levier ou s'ils n'ont pas l'intention de contracter des emprunts levier pour un investissement dans l'entreprise cible concernée.

Art. 28. L'ARKIV peut désigner un actionnaire, administrateur ou travailleur pour participer en tant que collaborateur ou directeur ou à un autre titre, dans la gestion journalière d'une entreprise portefeuille.

Sans l'approbation écrite préalable de l'ARKImedes Management N.V., cet actionnaire, administrateur ou travailleur ne peut pas :

1° avoir un intérêt direct ou indirect dans l'entreprise portefeuille qui dépasse les 5 % - ou qui peut potentiellement dépasser les 5 % - du capital de l'entreprise portefeuille;

2° avoir agi en tant que collaborateur ou directeur ou à un autre titre, dans la gestion de l'entreprise portefeuille pendant plus de 30 jours avant que l'ARKIV a fait son investissement dans l'entreprise portefeuille;

3° recevoir ni des revenus ni d'autres indemnités financières ou non de l'entreprise portefeuille, sauf s'ils profitent à l'ARKIV, à l'exception des indemnités d'administrateur, des indemnités pour frais et des allocations basées sur les intérêts financiers de l'actionnaire ou l'administrateur dans l'entreprise portefeuille.

Art. 29. Si un actionnaire d'une ARKIV ou d'une société de gestion ARKIV ou si un gestionnaire ARKIV ou une société de gestion ARKIV, en même temps que l'ARKIV ou à tout moment suivant un investissement ARK par l'ARKIV en question, procure des moyens financiers à l'entreprise cible dans laquelle l'ARKIV en question a fait un investissement ARK, il faut démontrer au préalable à la satisfaction de l'ARKImedes Management N.V., que les conditions et les dispositions d'un tel investissement sont équitables et justes. Les différentes circonstances doivent être prises en compte, vu le décalage horaire éventuel des investissements respectifs.

Art. 30. § 1. Les ARKIV ne peuvent pas faire des investissements dans des entreprises dans lesquelles investissent d'autres bailleurs de capital-risque qui sont gérés par leur société de gestion ARKIV ou leurs gestionnaires ARKIV, sauf si l'une des conditions suivantes est remplie :

1° l'ARKIV est une filiale, et l'investissement se fait en même temps et aux mêmes conditions que l'entreprise mère de l'ARKIV (et uniquement avec cette entreprise mère);

2° une ou plusieurs personnes qui ne sont pas liées à l'ARKIV, à son entreprise mère, à la société de gestion ARKIV ou aux gestionnaires ARKIV, co-investissent avec l'ARKIV, en même temps et aux mêmes conditions que l'ARKIV, à concurrence d'un montant qui égale au moins 25 % de l'investissement total;

3° l'ARKIV co-investit avec sa société de gestion ARKIV ou ses gestionnaires ARKIV dans le cadre d'un règlement « carried interest », dans la mesure où cette possibilité est prévue dans les contrats réglant les relations entre les actionnaires de l'ARKIV et la société de gestion ARKIV ou les gestionnaires ARKIV.

§ 2. Une ARKIV ne peut investir dans une participation existante de son entreprise mère ou d'un autre bailleur de capital-risque qui est géré par la même société de gestion ARKIV ou les mêmes gestionnaires ARKIV, que s'il a été démontré préalablement que cet investissement se fait aux conditions du marché, au moyen d'un rapport d'un expert indépendant, ou que si la présence a été démontrée d'une ou plusieurs personnes non liées à l'ARKIV, son entreprise mère, la société de gestion ARKIV ou aux gestionnaires ARKIV, qui co-investissent avec l'ARKIV, à concurrence d'un montant d'au moins 25 % de l'investissement total.

CHAPITRE VII. — *Investissements ARK*

Art. 31. Un investissement ARK se compose toujours en tout ou en partie d'une participation dans le capital de l'entreprise cible.

Art. 32. Pour chaque investissement et moyennant la présentation des pièces justificatives pertinentes, les ARKIV peuvent demander à l'ARKImedes Management N.V., la confirmation formelle si un investissement projeté est qualifié d'investissement ARK.

Art. 33. Le montant maximal qui peut être investi par une ARKIV dans une entreprise cible ou à concurrence duquel l'ARKIV peut s'engager vis-à-vis d'une entreprise cible, s'élève à 1.000.000 euros par tour d'investissement. Un tour d'investissement est censé être un nouveau tour d'investissement s'il a lieu au moins douze mois après la clôture du tour d'investissement précédent.

Art. 34. Si un investissement ARK ne remplit plus les conditions parce que l'entreprise cible dépasse les critères quantitatifs de l'article 16, 2° et/ou 3°, du décret ARK, l'ARKIV est autorisée :

- 1° à maintenir l'investissement dans la mesure où les règles de distribution de l'article 26°, 10°, restent respectées;
- 2° à réaliser des investissements complémentaires jusqu'à ce que l'entreprise portefeuille obtienne une cote en Bourse, à condition que ces investissements remplissent toutes les conditions de qualification en tant qu'investissements ARK, à l'exception des conditions quantitatives mentionnées à l'article 16, 2° et/ou 3°, du décret ARK;
- 3° à procéder, même après que l'entreprise portefeuille est devenue une entreprise cotée en Bourse, à l'exercice d'options, de warrants ou d'autres droits d'achat d'actions dans la mesure où l'ARKIV les avait obtenus avant l'introduction en Bourse ou à la suite d'engagements financiers souscrits avant l'introduction en Bourse.

Art. 35. Si un investissement ARK ne remplit plus les conditions parce que l'entreprise cible ne remplit plus le critère d'indépendance de l'article 16, 4°, du décret ARK :

- 1° l'ARKIV doit se débarrasser de l'investissement dans les meilleurs délais. Par dans les meilleurs délais', il faut entendre dans un délai raisonnable qui permet d'obtenir un prix normal du marché pour l'investissement;
- 2° l'ARKIV ne peut plus procéder à des investissements complémentaires dans l'entreprise portefeuille, sauf si l'ARKImedes Management N.V. autorise, préalablement et par écrit, une dérogation pour le délai et aux conditions qu'il détermine.

Art. 36. § 1. Les ARKIV, gestionnaires ARKIV ou sociétés de gestion ARKIV ou leurs actionnaires respectifs ne peuvent pas – seuls ou conjointement – exercer le contrôle exclusif d'une entreprise portefeuille.

§ 2. Dans des circonstances exceptionnelles, l'ARKImedes Management N.V. peut autoriser les ARKIV, gestionnaires ARKIV ou sociétés de gestion ARKIV ou leurs actionnaires respectifs, à obtenir temporairement le contrôle d'une entreprise portefeuille. Une telle autorisation peut notamment être octroyée si l'obtention du contrôle est nécessaire pour sauvegarder l'investissement ARK ou si l'entreprise portefeuille viole la convention qu'elle a conclue avec l'ARKIV.

L'obtention du contrôle doit être signalée à l'ARKImedes Management N.V. dans les 30 jours, accompagnée d'une explication des circonstances qui ont nécessité le contrôle, de l'action projetée et de la durée prévue du contrôle.

Art. 37. Si une entreprise cible reçoit un investissement ARK, elle ne peut pas bénéficier d'une autre aide de l'Etat pour les mêmes objectifs d'investissement.

A l'aide d'une déclaration écrite, l'entreprise cible confirme qu'elle ne reçoit aucune aide d'origine locale, régionale, nationale ou communautaire pour les mêmes objectifs d'investissement.

Art. 38. Plusieurs ARKIV peuvent investir dans une entreprise cible dans la mesure où la totalité de leurs investissements conjoints dans l'entreprise cible remplit les conditions d'un investissement ARK.

CHAPITRE VIII. — Dispositions fiscales et financières

Section I^{re}. — Crédit d'impôt

Art. 39. § 1. Les contribuables qui, en application de l'article 31 du décret ARK, prétendent au crédit d'impôt octroyé dans cet article, joignent à leur déclaration à l'impôt des personnes physiques la preuve de souscription d'actions ou de droits de participation à un fonds ARKImedes et la preuve de conservation de ces actions ou parts depuis l'acquisition initiale jusqu'à la fin de la période imposable.

§ 2. La souscription d'actions ou de parts à un fonds ARKImedes est démontrée en présentant les bordereaux de décompte qui ont été délivrés, lors de la souscription des actions ou des parts, par l'intermédiaire financier par l'entremise duquel les actions ou parts ont été acquises.

Ces bordereaux comportent au moins les informations suivantes :

- 1° le nom et l'adresse du souscripteur;
- 2° la mention que le souscripteur est le souscripteur initial des actions ou parts;
- 3° le nombre et l'identification des actions ou parts;
- 4° les détails du décompte avec indication du montant net total sans frais, les frais et le montant brut total payé;
- 5° la date d'exécution.

§ 3. La conservation des actions ou parts pendant la période imposable est démontrée comme suit :

1° pour les actions nominatives ou titres de participation : à l'aide d'un document délivré par le fonds ARKImedes concerné. Ce document comporte au moins les informations suivantes :

- a) le nom et l'adresse complète du propriétaire;
- b) le nombre et l'identification des actions ou parts;
- c) la mention que ces titres ont été inscrits au nom du titulaire pendant la période imposable entière;

2° pour les actions ou titres de participation au porteur : un document de l'institution financière qui peut offrir les services de conservation en Belgique. Ce document comporte au moins les informations suivantes :

- a) le nom et l'adresse complète du titulaire du compte de titres;
- b) le nombre et l'identification des actions ou parts;
- c) la mention que ces titres ont été inscrits au nom du titulaire pendant la période imposable entière.

Le souscripteur est autorisé à faire transférer ses titres à un compte de titres à son nom auprès d'une autre institution financière que celle par l'intermédiaire de laquelle il a acquis les actions ou parts. La possession ininterrompue des titres pendant la période imposable entière devra être démontrée à l'aide des documents délivrés par les institutions en question.

3° pour les actions ou parts sous forme de titres dématérialisés : un document du titulaire du compte agréé, où les titres sont conservés, qui comporte au moins les informations suivantes :

- a) le nom du titulaire du compte de titres;
- b) le nombre et l'identification des actions ou parts;
- c) la mention que ces titres ont été inscrits au nom du titulaire pendant la période imposable entière.

Le souscripteur est autorisé à faire transférer ses titres à un compte à son nom auprès d'un autre titulaire de compte agréé. La possession ininterrompue des titres pendant la période imposable entière devra être démontrée à l'aide des documents délivrés par les institutions en question.

Art. 40. § 1. En cas de cession d'actions ou de parts dans un fonds ARKimedès suite au décès d'un souscripteur contribuable, le droit au crédit d'impôt passe aux acquéreurs de ces titres, en application de l'article 31, § 5, du décret ARK.

Leur déclaration à l'impôt des personnes physiques sera accompagnée des pièces justificatives suivantes :

1° pendant l'année du décès :

a) la preuve de souscription par le défunt d'actions ou de parts dans un fonds ARKimedès;

b) l'acte de notoriété;

c) soit l'acte de division, soit une déclaration du notaire chargé de la division, soit une déclaration signée par tous les héritiers, dont apparaît clairement l'identité des héritiers et les actions ou parts dans le(s) fonds ARKimedès qui leur ont été attribuées;

la preuve de conservation des titres par l'acquéreur jusqu'à la fin de la période imposable;

2° pour les années suivantes auxquelles le droit au crédit d'impôt s'applique encore : la preuve de conservation de ces actions ou parts par l'acquéreur jusqu'à la fin de la période imposable.

La preuve de souscription et la preuve de conservation sont fournies selon les dispositions de l'article 39, §§ 2 et 3.

§ 2. Si les actions ou parts dans le fonds ARKimedès sont attribuées à différents héritiers, leur droit au crédit d'impôt en application de l'article 31, § 5, alinéa trois, du décret ARK est calculé proportionnellement selon le rapport entre le nombre de titres qu'ils ont obtenu suite au décès du souscripteur contribuable et le nombre total de titres inscrits.

Le montant maximal des affectations à prendre en considération, fixé à l'article 31, § 2, alinéa deux, du décret ARK, est également diminué proportionnellement.

Le crédit d'impôt auquel les héritiers peuvent ainsi prétendre, cumule avec le crédit d'impôt auquel ils ont droit suite aux souscriptions à leur nom d'actions ou de parts dans un fonds ARKimedès. Le montant maximal pour les affectations propres, tel que fixé à l'article 31, § 2, alinéa deux, du décret ARK n'est pas diminué des affectations pour lesquelles ils bénéficient du crédit d'impôt en tant qu'héritier.

Section II. — Garantie régionale

Art. 41. § 1. Si l'ARKimedès Management N.V. procède au placement public d'actions ou de parts dans un fonds ARKimedès ou à la contraction d'un emprunt par un fonds ARKimedès, elle peut demander au Gouvernement flamand d'octroyer une garantie régionale en application de l'article 32, § 1^{er}, du décret ARK.

§ 2. La demande écrite d'octroi d'une garantie régionale pour l'émission d'actions ou de parts comporte les informations suivantes :

1° le nombre maximal d'actions ou de parts qui sont placées;

2° le prix d'émission proposé ou la fourchette utilisée pour le placement;

3° une description détaillée des droits liés aux actions ou aux parts;

4° le pourcentage du prix d'émission pour lequel une garantie régionale est demandée;

5° une motivation détaillée de l'octroi d'une garantie régionale.

§ 3. Une demande d'octroi d'une garantie régionale pour contracter un emprunt ou une ligne de crédit par un fonds ARKimedès comporte les informations suivantes :

1° le principal de l'emprunt ou du montant de la ligne de crédit qui est contracté(e);

2° une description détaillée des conditions liées à l'emprunt ou à la ligne de crédit, avec mention, entre autres, de la durée de l'emprunt ou de la ligne de crédit, un aperçu des remboursements de capital et le taux d'intérêt contractuel ou le taux d'intérêt de référence et la marge de l'emprunt ou de la ligne de crédit;

3° le pourcentage du principal pour lequel une garantie régionale est demandée;

4° le pourcentage ou la base de calcul de l'intérêt dû contractuellement pour lequel une garantie régionale est demandée;

5° une motivation détaillée de l'octroi d'une garantie régionale.

§ 4. Le Ministre flamand qui a les finances et le budget dans ses attributions, détermine, par l'arrêté individuel de garantie, le pourcentage maximal, la durée et les autres modalités de la garantie. En aucun cas

- le pourcentage auquel il est référé à l'article 41, § 2, 4°, ne peut être supérieur à 90 % et le pourcentage auquel il est référé à l'article 41, § 3, 3°, ne peut être supérieur à 100 % et

- la durée maximale de la garantie ne peut dépasser la durée de vie économique du fonds ARKimedès concerné.

§ 5. 1° En cas d'actions ou de parts, la garantie maximale égale le pourcentage de la garantie x le nombre d'actions auquel la garantie se rapporte x le prix d'émission.

2° En cas d'un emprunt ou d'une ligne de crédit, la garantie maximale égale le pourcentage de la garantie x (le montant de l'encours plus les intérêts contractuels échus qui ne sont pas encore payés).

§ 6. Après que le Gouvernement flamand a octroyé une garantie régionale pour une ligne de crédit d'un fonds ARKimedès, celui-ci peut prélever des fonds de cette ligne de crédit sans que l'approbation préalable du Gouvernement flamand soit requise. Dans les cinq jours ouvrables après qu'un fonds ARKimedès ait prélevé des fonds d'une ligne de crédit garantie, l'ARKimedès Management N.V. en informe la Région flamande par écrit.

§ 7. Une garantie régionale qui a été octroyée dans le cadre d'une émission publique d'actions ou de parts dans un fonds ARKimedès, ne peut être évincée qu'après la dissolution du fonds ARKimedès concerné, si le montant qui est payé aux actionnaires ou titulaires de parts dans le cadre de la liquidation, dans les six mois après la décision de dissolution de la société, majoré du montant des versements du capital pendant la durée du fonds ARKimedès concerné (ensemble les « versements du capital »), est inférieur au pourcentage du prix d'émission des actions ou parts (le « montant garanti ») visé à l'article 41, § 2, 4°.

Les bénéficiaires de la garantie ou leurs préposés informent la Région flamande par écrit de l'exercice de la garantie, en indiquant le nombre d'actions ou de parts pour lequel la garantie est exercée et la différence entre les versements du capital et le montant garanti. Cette notification doit se faire dans les deux mois après qu'il a été constaté, conformément à l'alinéa précédent, que le montant des versements du capital est inférieur au montant garanti.

Dans les deux mois après que la Région flamande a reçu une demande d'exercice de la garantie, elle paie aux bénéficiaires qui font appel à la garantie régionale, un montant qui égale le montant garanti diminué des versements du capital x le nombre d'actions ou de parts pour lequel la garantie est exercée, moyennant la cession d'actions ou de parts maintenues par le bénéficiaire concerné à la Région flamande et la renonciation à tous les droits liés aux actions ou parts concernées. Les actionnaires ou titulaires de parts qui ne font pas appel à la garantie régionale, maintiennent leurs droits vis-à-vis du fonds ARKImedes concerné.

§ 8. Les remboursements et paiements d'intérêt d'un emprunt, contracté par un fonds ARKImedes, pour lesquels une garantie régionale a été octroyée, sont déduits proportionnellement de l'engagement de la Région flamande à concurrence du pourcentage garanti respectivement du principal et des intérêts.

La garantie régionale octroyée ne peut être évincée que si le fonds ARKImedes ne respecte pas ses obligations de paiement/remboursement d'un emprunt ou une ligne de crédit. Dans ce cas, la Région flamande remboursera le montant pour lequel le fonds ARKImedes est en défaut, à concurrence du pourcentage garanti respectivement du principal et des intérêts. Le transfert sera effectué entre les mains du bénéficiaire ou de son préposé, au plus tard dans les deux mois après que la Région flamande a reçu une demande d'exercice de la garantie du bénéficiaire ou de son préposé.

CHAPITRE IX. — *Dispositions finales*

Art. 42. Le présent arrêté est cité comme l'arrêté ARK.

Art. 43. Le Ministre flamand qui a la politique économique dans ses attributions, et le Ministre flamand qui a les finances et le budget dans ses attributions, sont chargés de l'exécution du présent arrêté.

Art. 44. Le décret ARK et le présent arrêté entrent en vigueur 15 jours après la publication du présent arrêté au *Moniteur belge*.

Bruxelles, le 3 décembre 2004.

Le Ministre-Président du Gouvernement flamand
et Ministre flamand de l'Agriculture, de la Pêche en mer et de la Ruralité,
Y. LETERME

La Vice-Ministre-Présidente du Gouvernement flamand
et Ministre flamande de l'Economie, de l'Entreprise, des Sciences, de l'Innovation et du Commerce extérieur,
F. MOERMAN

Le Ministre flamand des Finances et du Budget et de l'Aménagement du Territoire,
D. VAN MECHELEN

Annexe

Contenu minimal du rapport annuel et du rapport trimestriel

1. Rapport annuel

Le rapport annuel de l'ARKIV doit comporter au moins les informations suivantes :

1° les comptes annuels complets tels qu'imposés selon la législation du pays d'établissement de l'ARKIV ou, si l'ARKIV n'est pas établie en Belgique, un bilan et compte des résultats, établis selon les normes IFRS;

2° un rapportage complet concernant chacune des entreprises portefeuille :

a) informations générales relatives à l'entreprise portefeuille et l'investissement :

1) dénominations sociale et commerciale de l'entreprise portefeuille;

2) siège social ou siège principal;

3) montant de l'investissement par l'ARKIV;

4) brève description des activités de l'entreprise;

5) stade de l'investissement;

6) description du rôle de l'ARKIV dans l'investissement (lead, co-lead, etc.);

7) description de co-investissements dans des transactions, conformément aux accords avec les investisseurs de l'ARKIV;

8) évaluation au moment de l'investissement;

b) informations spécifiques relatives à l'investissement :

1) le montant total de l'investissement par l'ARKIV et le montant et une description de désinvestissements ou versements éventuels, exprimés à l'unité monétaire utilisée dans les rapports de l'ARKIV;

2) des engagements complémentaires éventuels, par exemple sous forme d'emprunts ou de garanties;

3) l'évaluation de chaque investissement au moment du rapportage;

c) événements ou éléments importants :

1) description succincte d'événements importants pendant la période de rapportage et d'événements prévus;

2) limitations à la liquidité de l'investissement (par exemple un lock-up sur les actions cotées);

3) notification de tous les éléments exceptionnels importants;

3° le rendement interne, calculé sur la base d'au moins le cash-flow mensuel, les résultats (nets pour les investisseurs), les multiples sur les frais d'investissement, le rendement sur le capital et les revenus, toujours dans l'hypothèse que tous les investissements sont monnayés à la date du rapportage.

2. Rapport trimestriel

Le rapport trimestriel de l'ARKIV doit comporter au moins les informations suivantes :

1° informations de base relatives à l'ARKIV, y compris :

- a) la date de constitution et le montant du capital;
- b) le siège social, la forme et la structure juridiques et la politique d'investissement;

2° un résumé (executive summary) qui reprend les informations suivantes :

- a) montant du capital social, le capital libéré, le montant investi et les versements;
- b) investissements actuels avec un aperçu des événements importants;
- c) nouveaux investissements;
- d) investissements monnayés;
- e) modifications des gestionnaires ARKIV;
- f) rendement net pour les investisseurs (optionnel pendant les deux premières années suivant la constitution);
- g) notification de la date et du lieu de l'assemblée générale;

3° un aperçu clair de la position générale, y compris les chiffres comparatifs périodiques concernant :

- a) le capital;
- b) le capital libéré (avec mention des dates de libération et de la partie libérée du capital);
- c) le total des investissements ou montants promis, réservé pour des investissements de suivi;
- d) le montant investi total et l'attribution aux différents investissements;
- e) le total des versements aux investisseurs et aux gestionnaires ARKIV ou à la société de gestion ARKIV;
- f) la valeur totale de l'actif restant;

4° un aperçu clair de l'indemnité de gestion des gestionnaires ARKIV, leur participation bénéficiaire, et le carried interest, payé ou réservé aux gestionnaires ARKIV;

5° un aperçu clair d'opérations avec des parties liées et mention de la politique en la matière;

6° une identification de toutes les dettes et obligations, y compris les cautions et garanties fournies;

7° pour les nouveaux investissements : les informations complètes relatives à l'entreprise portefeuille, telles que demandées au point 1^{er}, 2° ci-dessus.

Vu pour être annexé à l'arrêté du Gouvernement flamand du 3 décembre 2004 portant exécution du décret du 19 décembre 2003 relatif à l'activation de capital-risque en Flandre

Bruxelles, le 3 décembre 2004.

Le Ministre-Président du Gouvernement flamand
et Ministre flamand de l'Agriculture, de la Pêche en mer et de la Ruralité,
Y. LETERME

La Vice-Ministre-Présidente du Gouvernement flamand
et Ministre flamande de l'Economie, de l'Entreprise, des Sciences, de l'Innovation et du Commerce extérieur,
Mme F. MOERMAN

Le Ministre flamand des Finances et du Budget et de l'Aménagement du Territoire,
D. VAN MECHELEN

MINISTERIE VAN DE VLAAMSE GEMEENSCHAP

N. 2004 — 4811

[C — 2004/36875]

22 DECEMBER 2004. — Ministerieel besluit tot wijziging van artikel 73 van het besluit van de Vlaamse Regering van 23 oktober 1991 houdende uitvoering van het decreet van 27 maart 1991 inzake medisch verantwoorde sportbeoefening

De Vlaamse minister van Cultuur, Jeugd, Sport en Brussel,

Gelet op het decreet van 27 maart 1991 inzake medisch verantwoorde sportbeoefening, inzonderheid op artikel 22, gewijzigd bij de decreten van 20 december 1996 en 19 maart 2004;

Gelet op het besluit van de Vlaamse Regering van 23 oktober 1991 houdende uitvoering van het decreet van 27 maart 1991 inzake medisch verantwoorde sportbeoefening, inzonderheid op artikel 73, vervangen bij het besluit van de Vlaamse Regering van 23 november 2001 en gewijzigd bij de ministeriële besluiten van 30 januari 2003, 23 december 2003, 25 februari 2004 en 19 mei 2004, en op artikel 74, vervangen bij het besluit van de Vlaamse Regering van 23 november 2001;

Gelet op het besluit van de Vlaamse Regering van 27 juli 2004 tot bepaling van de bevoegdheden van de leden van de Vlaamse Regering, gewijzigd bij het besluit van de Vlaamse Regering van 15 oktober 2004;

Gelet op het advies van de Coördinatieraad inzake medisch verantwoorde sportbeoefening, gegeven op 29 september 2004;

Gelet op het advies van de Vlaamse Sportraad, gegeven op 7 december 2004;

Gelet op het verzoek om spoedbehandeling, gemotiveerd door de omstandigheid dat - rekening houdend met de aanpassing van de lijst van verboden substanties en van verboden middelen door het Wereldantidopingagentschap (WADA) met ingang van 1 januari 2005 - de aanpassing van de lijst van de Vlaamse Gemeenschap spoedeisend is in het kader van de internationale harmonisering in de strijd tegen doping; dat, overeenkomstig artikel 74 van het

WETTEN, DECRETEN, ORDONNANTIES EN VERORDENINGEN
LOIS, DECRETS, ORDONNANCES ET REGLEMENTS

GEMEENSCHAPS- EN GEWESTREGERINGEN
GOUVERNEMENTS DE COMMUNAUTE ET DE REGION
GEMEINSCHAFTS- UND REGIONALREGIERUNGEN

VLAAMSE GEMEENSCHAP — COMMUNAUTE FLAMANDE

VLAAMSE OVERHEID

N. 2006 — 5309

[C — 2006/37088]

22 DECEMBER 2006. — Decreet houdende bepalingen tot begeleiding van de begroting 2007 (1)

Het Vlaams Parlement heeft aangenomen en Wij, Regering, bekrachtigen hetgeen volgt :

Decreet houdende bepalingen tot begeleiding van de begroting 2007.

HOOFDSTUK I. — *Algemeen*

Artikel 1. Dit decreet regelt een gemeenschaps- en gewestaangelegenheid.

HOOFDSTUK II. — *Onderwijs*

Afdeling I. — Basisonderwijs

Art. 2. Aan het decreet basisonderwijs, gewijzigd bij de decreten van 14 juli 1998, 22 december 1999, 13 juli 2001, 10 juli 2003 en 7 juli 2006, wordt een artikel 82ter toegevoegd, dat luidt als volgt :

« Artikel 82ter. Teneinde de kosteloosheid voor het basisonderwijs, zoals bepaald in artikel 27, § 1, van dit decreet, te garanderen wordt het globale werkingsbudget van het gefinancierd en gesubsidieerd basisonderwijs vanaf 2007 verhoogd met 29,504 miljoen euro. De verdeling van deze middelen gebeurt pro rata van het aantal regelmatige leerlingen.

Deze middelen worden niet in rekening gebracht om de verhouding tussen de netten zoals bepaald in artikel 83, § 2, te bepalen.

Voor het begrotingsjaar 2007 wordt het aandeel van het gefinancierd basisonderwijs in deze middelen integraal opgenomen in de tweede schijf van de werkingsmiddelen 2007.

Voor het gesubsidieerd basisonderwijs worden deze middelen integraal betaald via het saldo van de werkingsmiddelen 2007. ».

Art. 3. In artikel 83 van het decreet basisonderwijs van 25 februari 1997 wordt § 2 vervangen door wat volgt :

« § 2. Ongeacht de bepalingen van § 1 dient vanaf het begrotingsjaar 2007 het totale werkingsbudget per leerling van het gesubsidieerd basisonderwijs ten minste 75,8 % en maximaal 76,2 % van het overeenkomstig totale werkingsbudget per leerling van het gefinancierd basisonderwijs te bedragen.

Het bereiken van deze verhouding gebeurt door te voorzien in een herverdeling van de vrijgekomen loonkost en/of het vrijgekomen werkingsbudget. ».

Afdeling II. — Secundair onderwijs

Art. 4. In het decreet van 14 juli 1998 houdende diverse maatregelen met betrekking tot het secundair onderwijs en tot wijziging van het decreet van 25 februari 1997 betreffende het basisonderwijs, worden de volgende wijzigingen aangebracht :

1° het opschrift van titel XIII wordt vervangen door wat volgt :

« Bijzondere investeringen in instellingen voor technisch of beroepsonderwijs »;

2° artikel 103 wordt vervangen door wat volgt :

« Art. 103. § 1. De Vlaamse Regering kent tijdens de schooljaren 2006-2007 en 2007-2008 aan instellingen voor voltijds gewoon of buitengewoon technisch of beroepssecundair onderwijs extra middelen toe die bestemd zijn voor investeringen in basisuitrusting. Onder investeringen in basisuitrusting wordt de aankoop van uitrustingsgoederen of de beveiliging van bestaande uitrustingsgoederen verstaan.

De structuuronderdelen die onder de investeringsoperatie vallen, worden opgesomd in de bijlage II aan dit decreet.

§ 2. Per regelmatige leerling op 1 februari 2006 voor wat betreft het schooljaar 2006-2007 respectievelijk op 1 februari 2007 voor wat betreft het schooljaar 2007-2008, worden extra middelen toegekend rekening houdend met de beschikbare begrotingskredieten.

Om voor extra middelen in aanmerking te kunnen komen, moeten de betrokken instellingen gezamenlijk en per onderwijszone een investeringsplan opstellen. Het investeringsplan moet voldoen aan de door de Vlaamse Regering vastgelegde minimale onderdelen. De onderwijszones zijn bepaald in de bijlage I aan dit decreet.

§ 5. Bij gebrek aan voldoening van de heffing, intresten, administratieve geldboete en toebehoren wordt door de met de invordering belaste ambtenaar een dwangbevel uitgevaardigd. Dit dwangbevel wordt gevisieerd en uitvoerbaar verklaard door de ambtenaar daartoe aangewezen door de Vlaamse Regering.

§ 6. De betekening van het dwangbevel gebeurt bij gerechtsdeurwaarderexploit of bij aangetekend schrijven.

§ 7. Op het dwangbevel zijn de bepalingen toepasselijk van deel V van het Gerechtelijk Wetboek houdende bewarend beslag en middelen van tenuitvoerlegging.

§ 8. Tot zekerheid van de voldoening van de heffing, intresten, administratieve geldboete en de kosten heeft het Vlaamse Gewest een algemeen voorrecht op alle roerende goederen van de heffingsplichtige. Het kan een wettelijke hypotheek vestigen op alle goederen die daarvoor vatbaar zijn en in het Vlaamse Gewest gelegen zijn van de persoon op wiens naam de navordering of de ambtelijke aanslag is gevestigd.

§ 9. Het voorrecht bedoeld in § 8 neemt rang in onmiddellijk na de voorrechten die vermeld zijn in de artikelen 19 en 20 van de Hypotheekwet.

§ 10. De rang van de wettelijke hypotheek wordt bepaald door de dagtekening van de inschrijving die genomen wordt.

§ 11. De hypotheek wordt ingeschreven op verzoek van de ambtenaren, bedoeld in artikel 50, § 3.

§ 12. Artikel 19 van de Faillissementswet is niet van toepassing op de wettelijke hypotheek inzake de verschuldigde heffing waarvoor de inschrijving is genomen voor en waarvan betekening aan de heffingsschuldige is gedaan voor het vonnis van faillietverklaring.

Art. 53bis. De gemeenten zijn ertoe gerechtigd een beroep te doen op de nodige medewerking van de OVAM met het oog op de inning van de opcentiemen, voor zover deze maximaal 20 opcentiemen bedragen, door de betrokken gemeente te heffen op de door de OVAM geïnde milieuheffingen bedoeld in artikel 48, voor de heffingsplichtige inrichtingen gelegen op hun grondgebied.

De Vlaamse Regering bepaalt de nadere regels met betrekking tot de inningskosten en wijze van innen van de opcentiemen. »

HOOFDSTUK XII. — *Herstelfonds*

Art. 47. Aan het tweede lid van artikel 159bis van het decreet van 18 mei 1999 houdende de organisatie van de ruimtelijke ordening, zoals ingevoegd bij decreet van 10 maart 2006, wordt een punt 3° toegevoegd, dat luidt als volgt :

« 3° het per 31 december van het jaar voorafgaande aan het begrotingsjaar beschikbare saldo van het Herstelfonds. »

HOOFDSTUK XIII. — *Activering van het risicokapitaal in Vlaanderen*

Art. 48. In artikel 2 van het decreet van 19 december 2003 betreffende het activeren van risicokapitaal in Vlaanderen wordt punt 7° vervangen door wat volgt :

« 7° doelonderneming : een kleine, middelgrote of micro-onderneming als gedefinieerd in aanbeveling 2003/361/EG van de Europese Commissie van 6 mei 2003 betreffende de definitie van kleine, middelgrote en micro-ondernemingen, met inbegrip van alle latere wijzigingen daarvan, die de vorm van een vennootschap met rechtspersoonlijkheid aanneemt en die beschikt over een exploitatiezetel in het Vlaamse Gewest, of die zich ertoe verbindt in het Vlaamse Gewest een exploitatiezetel te vestigen; »

Art. 49. In hetzelfde decreet worden de artikelen 16 tot en met 20 opgeheven.

HOOFDSTUK XIV. — *Fonds ter valorisatie van de GIMV-participatie*

Art. 50. In artikel 38 van het decreet van 24 juni 2005 houdende bepalingen tot begeleiding van de aanpassing van de begroting 2005 wordt § 2 vervangen door wat volgt :

« § 2. Het Fonds wordt gespijsd met de opbrengsten die voortvloeien uit de verkoop van de GIMV-participatie die door de naamloze vennootschap Vlaamse Participatiemaatschappij aan het Vlaamse Gewest uitgekeerd worden. »

HOOFDSTUK XV. — *Vlaams Agentschap Ondernemen*

Art. 51. In het decreet van 7 mei 2004 tot oprichting van het intern verzelfstandigd agentschap met rechtspersoonlijkheid « Vlaams Agentschap Ondernemen », in artikel 6, § 1, derde lid, 2°, worden voor de woorden « het labelen en/of certificeren van actoren » de woorden « onverminderd het bepaalde in artikel 6bis, » ingevoegd.

Art. 52. Aan hetzelfde decreet wordt een hoofdstuk IIbis toegevoegd, dat luidt als volgt :

« HOOFDSTUK IIbis. — *Erkenning en subsidiëring van de erkende inrichters van VLAO-aanspreekpunten en van de erkende VLAO-aanspreekpunten*

Art. 6bis. § 1. De Vlaamse Regering wordt ermee belast om, met het oog op de inrichting van een fijnmazig netwerk van VLAO-aanspreekpunten dat het gehele grondgebied van het Vlaamse Gewest bestrijkt, bij besluit van de Vlaamse Regering, het departement Economie, Wetenschap en Innovatie, bedoeld in artikel 21, § 1, van het besluit van de Vlaamse Regering van 3 juni 2005 met betrekking tot de organisatie van de Vlaamse administratie, te belasten met de volgende opdrachten :

- het verlenen van de erkenningen als inrichter van VLAO-aanspreekpunten;
- het verlenen van de erkenningen als VLAO-aanspreekpunten.

De erkenning als inrichter van VLAO-aanspreekpunten wordt verleend aan de private organisaties, verenigingen of vennootschappen met een aangetoonde aanwezigheid op het middenveld die actief zijn op het vlak van de dienst- of adviesverlening aan ondernemingen, zelfstandigen of startende ondernemingen, of aan zelfstandigen, en waarvan door het departement EWI, na het doorlopen van de procedure bedoeld in § 3, wordt vastgesteld dat zij aan de erkenningsvoorwaarden bedoeld in § 2, eerste lid, voldoen.

De erkenning als erkend VLAO-aanspreekpunt kan worden verleend aan één of meerdere plaatselijke vestigingen van een erkende inrichter van VLAO-aanspreekpunten waarvan het departement EWI heeft vastgesteld dat zij aan de erkenningsvoorwaarden bedoeld in § 2, tweede lid, voldoet. De Vlaamse Regering kan een minimum en maximum vooropstellen van dergelijke vestigingen waaraan, per Vlaamse provincie, een dergelijke erkenning zal kunnen verleend worden.

De Vlaamse Regering bepaalt de bevoegdheden waarover het departement EWI zal beschikken om de in het eerste lid bedoelde opdrachten uit te oefenen.

SERVICE PUBLIC FEDERAL
CHANCELLERIE DU PREMIER MINISTRE

F. 2007 — 4040 (2007 — 1848) [2007/203018]

25 AVRIL 2007. — Loi portant des dispositions diverses (IV)
Erratum

Au *Moniteur belge* du 8 mai 2007, 3^e édition, n^o 138, page 25131 : lire dans le texte néerlandais de l'article 137, 1^o, « in artikel 228, § 2, 9^o, k, vermeldediverse inkomsten » au lieu de « in 228, § 2, 9^o, vermeldediverse inkomsten ».

FEDERALE OVERHEIDSDIENST
KANSELARIJ VAN DE EERSTE MINISTER

N. 2007 — 4040 (2007 — 1848) [2007/203018]

25 APRIL 2007. — Wet houdende diverse bepalingen (IV)
Erratum

In het *Belgisch Staatsblad* van 8 mei 2007, derde editie, nr. 138, bladzijde 25131 : in de Nederlandse tekst van artikel 137, 1^o, « in artikel 228, § 2, 9^o, k, vermeldediverse inkomsten » lezen in plaats van « in 228, § 2, 9^o, vermeldediverse inkomsten ».

SERVICE PUBLIC FEDERAL
CHANCELLERIE DU PREMIER MINISTRE

F. 2007 — 4041 (2007 — 1850) [2007/21120]

27 AVRIL 2007. — Loi-programme. — Erratum

Au *Moniteur belge* du 8 mai 2007, 3^e édition, n^o 138, page 25187 :

- dans le texte de l'article 153, alinéa 2, 1^o, lire « l'article 147 » au lieu de « l'article 116 »;
- dans le texte de l'article 153, alinéa 2, 4^o, lire « l'article 150 » au lieu de « l'article 119 ».

FEDERALE OVERHEIDSDIENST
KANSELARIJ VAN DE EERSTE MINISTER

N. 2007 — 4041 (2007 — 1850) [2007/21120]

27 APRIL 2007. — Programmawet. — Erratum

In het *Belgisch Staatsblad* van 8 mei 2007, derde editie, nr. 138, bladzijde 25187 :

- in de tekst van artikel 153, tweede lid, 1^o, « artikel 147 » lezen in plaats van « artikel 116 »;
- in de tekst van artikel 153, tweede lid, 4^o, « artikel 150 » lezen in plaats van « artikel 119 ».

GOUVERNEMENTS DE COMMUNAUTE ET DE REGION
GEMEENSCHAPS- EN GEWESTREGERINGEN
GEMEINSCHAFTS- UND REGIONALREGIERUNGEN

VLAAMSE GEMEENSCHAP — COMMUNAUTE FLAMANDE

VLAAMSE OVERHEID

N. 2007 — 4042

[C — 2007/36236]

6 JULI 2007. — Besluit van de Vlaamse Regering tot wijziging van het besluit van de Vlaamse Regering van 3 december 2004 houdende uitvoering van het decreet van 19 december 2003 betreffende het activeren van risicokapitaal in Vlaanderen

De Vlaamse Regering,

Gelet op het decreet van 19 december 2003 betreffende het activeren van risicokapitaal in Vlaanderen, gewijzigd bij het decreet van 22 december 2006, inzonderheid op de artikelen 12, tweede lid, 15, eerste lid, 21, en 32, § 4;

Gelet op het besluit van de Vlaamse Regering van 3 december 2004 houdende uitvoering van het decreet van 19 december 2003 betreffende het activeren van risicokapitaal in Vlaanderen, inzonderheid op de artikelen 9, 33 tot 35, en 41;

Gelet op het gunstig advies van de Inspectie van Financiën, gegeven op 12 maart 2007;

Gelet op het advies 43.114/1 van de Raad van State, gegeven op 7 juni 2007;

Op voorstel van de Vlaamse minister van Economie, Ondernemen, Wetenschap, Innovatie en Buitenlandse Handel;

Na beraadslaging,

Besluit :

Artikel 1. Artikel 9 van het besluit van de Vlaamse Regering van 3 december 2004 houdende uitvoering van het decreet van 19 december 2003 betreffende het activeren van risicokapitaal in Vlaanderen wordt vervangen door wat volgt :

« Art. 9. Na de afsluiting van de eerste erkenningsperiode kunnen risicokapitaalverschaffers een erkenning aanvragen op doorlopende basis. De aanvraagdossiers worden chronologisch onderzocht op basis van de datum van de erkenningsaanvraag waarnaar verwezen wordt in artikel 14. Binnen de termijn, vermeld in artikel 16, beslist ARKImedes Management in het belang van de ARKImedes-fondsen over de omvang van de middelen die uit de beschikbare middelen worden toegewezen aan de aanvragers die een erkenning verkrijgen. »

Art. 2. In artikel 33 van hetzelfde besluit wordt het getal « 1 000 000 » vervangen door het getal « 1 500 000 ».

Art. 3. In artikel 34 van hetzelfde besluit worden de woorden « van artikel 16, 2^o en/of 3^o van het ARK-decreet » geschrapt en vervangen door « inzake aantal werknemers, jaaromzet of jaarlijks balanstotaal », terwijl ook in artikel 34, 2^o de woorden « vermeld in artikel 16, 2^o en/of 3^o van het ARK-decreet » worden vervangen door de bewoording « inzake aantal werknemers, jaaromzet of jaarlijks balanstotaal ».

Art. 4. In artikel 35 van hetzelfde besluit worden de woorden « van artikel 16, 4° van het ARK-decreet » geschrapt.

Art. 5. In artikel 41 van hetzelfde besluit worden de volgende wijzigingen aangebracht :

1° in § 3, 4° worden tussen de woorden « contractueel verschuldigde interest » en de woorden « waarvoor een gewestwaarborg wordt gevraagd » de woorden « of de overeenkomstige intresthedge » ingevoegd;

2° § 5, 2° wordt vervangen als volgt : « 2° in geval van een lening of een kredietlijn is de maximale waarborg gelijk aan het percentage van de waarborg x (het openstaande bedrag plus de contractuele intresten). De gewestwaarborg is enkel opeisbaar ten bedrage van het opeisbare gedeelte van de hoofdsom en de reeds vervallen of opeisbare contractuele intresten. »

Art. 6. Dit besluit treedt in werking op 15 dagen na publicatie ervan in het *Belgisch Staatsblad*.

Art. 7. De Vlaamse minister, bevoegd voor het Economisch Beleid, en de Vlaamse minister, bevoegd voor de Financiën en de Begrotingen, zijn, ieder wat hem of haar betreft, belast met de uitvoering van dit besluit.

Brussel, 6 juli 2007.

De minister-president van de Vlaamse Regering,
K. PEETERS

De Vlaamse minister van Economie, Ondernemen, Wetenschap, Innovatie en Buitenlandse Handel,
F. MOERMAN

—————
TRADUCTION

AUTORITE FLAMANDE

F. 2007 — 4042

[C — 2007/36236]

6 JUILLET 2007. — Arrêté du Gouvernement flamand modifiant l'arrêté du Gouvernement flamand du 3 décembre 2004 portant exécution du décret du 19 décembre 2003 relatif à l'activation de capital-risque en Flandre

Le Gouvernement flamand,

Vu le décret du 19 décembre 2003 relatif à l'activation de capital-risque en Flandre, modifié par le décret du 22 décembre 2006, notamment les articles 12, alinéa deux, 15, alinéa 1^{er}, 21 et 32, § 4;

Vu l'arrêté du Gouvernement flamand du 3 décembre 2004 portant exécution du décret du 19 décembre 2003 relatif à l'activation de capital-risque en Flandre, notamment les articles 9, 33 à 35 et 41;

Vu l'avis favorable de l'Inspection des Finances, donné le 12 mars 2007;

Vu l'avis n° 43.114/1 du Conseil d'Etat, donné le 7 juin 2007;

Sur la proposition de la Ministre flamande de l'Economie, de l'Entreprise, des Sciences, de l'Innovation et du Commerce extérieur;

Après délibération,

Arrête :

Article 1^{er}. L'article 9 de l'arrêté du Gouvernement flamand du 3 décembre 2004 portant exécution du décret du 19 décembre 2003 relatif à l'activation de capital-risque en Flandre, est remplacé par la disposition suivante :

« Art. 9. Après la clôture de la première période d'agrément, les bailleurs de capital-risque peuvent demander un agrément à base permanente. Les dossiers de demande sont examinés chronologiquement sur la base de la date de la demande d'agrément à laquelle il est fait référence à l'article 14. Dans le délai visé à l'article 16, ARKimedès Management statue dans l'intérêt des fonds ARKimedès sur l'importance des ressources attribuées à partir des fonds disponibles aux demandeurs ayant obtenu un agrément. »

Art. 2. Dans l'article 33 du même arrêté, le nombre "1 000 000" est remplacé par le nombre "1 500 000".

Art. 3. Dans l'article 34 du même arrêté, les mots "de l'article 16, 2° et/ou 3°, du décret ARK" sont supprimés et remplacés par les mots "en matière du nombre de travailleurs, du chiffre d'affaires ou du total du bilan annuel" et dans l'article 34, 2°, les mots "mentionnées à l'article 16, 2° et/ou 3°, du décret ARK" sont remplacés par les mots "en matière du nombre de travailleurs, du chiffre d'affaires ou du total du bilan annuel".

Art. 4. Dans l'article 35 du même arrêté, les mots "de l'article 16, 4°, du décret ARK" sont supprimés.

Art. 5. A l'article 41 du même arrêté sont apportées les modifications suivantes :

1° dans le § 3, 4°, les mots "ou la couverture de l'intérêt correspondante" sont insérés entre les mots "l'intérêt dû contractuellement" et les mots "pour lequel une garantie régionale est demandée";

2° le § 5, 2° est remplacé par la disposition suivante : "2° En cas d'un emprunt ou d'une ligne de crédit, la garantie maximale égale le pourcentage de la garantie x (le montant de l'encours plus les intérêts contractuels). La garantie régionale n'est exigible qu'à concurrence de la partie exigible du principal et des intérêts contractuels déjà échus ou exigibles. »

Art. 6. Le présent arrêté entre en vigueur 15 jours après sa publication au *Moniteur belge*.

Art. 7. Le Ministre flamand qui a la Politique économique dans ses attributions et le Ministre flamand qui a les Finances et les Budgets dans ses attributions, sont chargés, chacun en ce qui le concerne, de l'exécution du présent arrêté.

Bruxelles, le 6 juillet 2007.

Le Ministre-Président du Gouvernement flamand,
K. PEETERS

La Ministre flamande de l'Economie, de l'Entreprise, des Sciences, de l'Innovation et du Commerce extérieur,
F. MOERMAN

REGION WALLONNE — WALLONISCHE REGION — WAALS GEWEST

MINISTERE DE LA REGION WALLONNE

F. 2007 — 4043

[2007/202950]

30 AOUT 2007. — Arrêté du Gouvernement wallon fixant le budget de la Commission d'agrément des auteurs de projet pour l'année 2007

Le Gouvernement wallon,

Vu la loi spéciale des réformes institutionnelles du 8 août 1980 et les lois modificatives;

Vu l'article 281 du Code wallon de l'Aménagement du Territoire, de l'Urbanisme et du Patrimoine instituant une Commission d'agrément des auteurs de projet et l'article 10 du règlement d'ordre intérieur de ladite Commission, approuvé par le Gouvernement wallon le 26 mai 2000;

Vu l'arrêté du Gouvernement wallon du 26 août 2004 portant règlement du fonctionnement du Gouvernement wallon modifié par les arrêtés du Gouvernement wallon du 16 septembre 2004 et du 15 avril 2005;

Vu l'arrêté du Gouvernement wallon du 20 juillet 2007 fixant la répartition des compétences entre les Ministres et réglant la signature des actes du Gouvernement;

Vu l'avis de l'Inspection des Finances, donné le 28 juin 2007;

Vu l'accord du Ministre du Budget, donné le 30 août 2007;

Sur proposition du Ministre du Logement, du Transports et du Développement territorial,

Arrête :

Article 1^{er}. Le budget de fonctionnement de la Commission d'agrément des auteurs de projet s'élève à 8.500 euros pour l'année 2007.

Art. 2. Le montant prévu à l'article 1^{er} couvre l'ensemble des dépenses de fonctionnement de la Commission d'agrément des auteurs de projet.

Art. 3. Les dépenses de la Commission d'agrément des auteurs de projet sont liquidées par le Ministère de la Région wallonne sur les articles suivants du budget régional des dépenses :

— 12.10.01 de la section 15, programme 15.01, titre I^{er} (jetons de présence et frais de parcours des membres);

— 12.11.01 de la section 15, programme 15.01, titre I^{er} (frais administratifs et frais de réunions);

— 74.08.01 de la section 15, programme 15.01, titre II (frais d'équipement).

Art. 4. Le présent arrêté produit ses effets le 1^{er} janvier 2007.

Art. 5. Le Ministre du Logement, des Transports et du Développement territorial est chargé de l'exécution du présent arrêté.

Namur, le 30 août 2007.

Le Ministre-Président,

R. DEMOTTE

Le Ministre du Logement, des Transports et du Développement territorial,

A. ANTOINE

ÜBERSETZUNG

MINISTERIUM DER WALLONISCHEN REGION

D. 2007 — 4043

[2007/202950]

30. AUGUST 2007 — Erlass der Wallonischen Regierung zur Festsetzung des Haushalts des Zulassungsausschusses der Projektautoren für das Jahr 2007

Die Wallonische Regierung,

Aufgrund des Sondergesetzes vom 8. August 1980 über institutionelle Reformen und dessen abändernder Gesetze;

Aufgrund des Artikel 281 des wallonischen Gesetzbuches über die Raumordnung, den Städtebau und das Erbe, durch den ein Zulassungsausschuss der Projektautoren gegründet wird, und des Artikels 10 der am 26. Mai 2000 von der Wallonischen Regierung genehmigten allgemeinen Dienstordnung des besagten Ausschusses;

Aufgrund des durch die Erlasse der Wallonischen Regierung vom 16. September 2004 und vom 15. April 2005 abgeänderten Erlasses der Wallonischen Regierung vom 26. August 2004 zur Regelung der Arbeitsweise der Regierung;

Aufgrund des Erlasses der Wallonischen Regierung vom 20. Juli 2007 zur Festlegung der Verteilung der Zuständigkeiten unter die Minister und zur Regelung der Unterzeichnung der Urkunden der Regierung;

Aufgrund des am 28. Juni 2007 abgegebenen Gutachtens der Finanzinspektion;